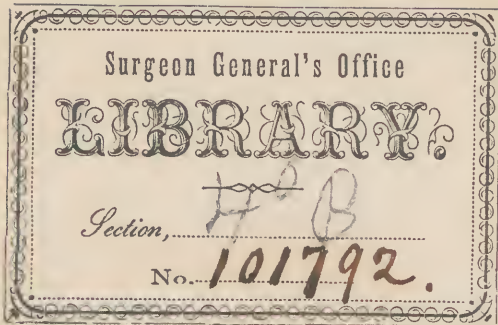




NATIONAL LIBRARY OF MEDICINE

Bethesda, Maryland



Surgeon General's Office

LIBRARY

Section, *H B*

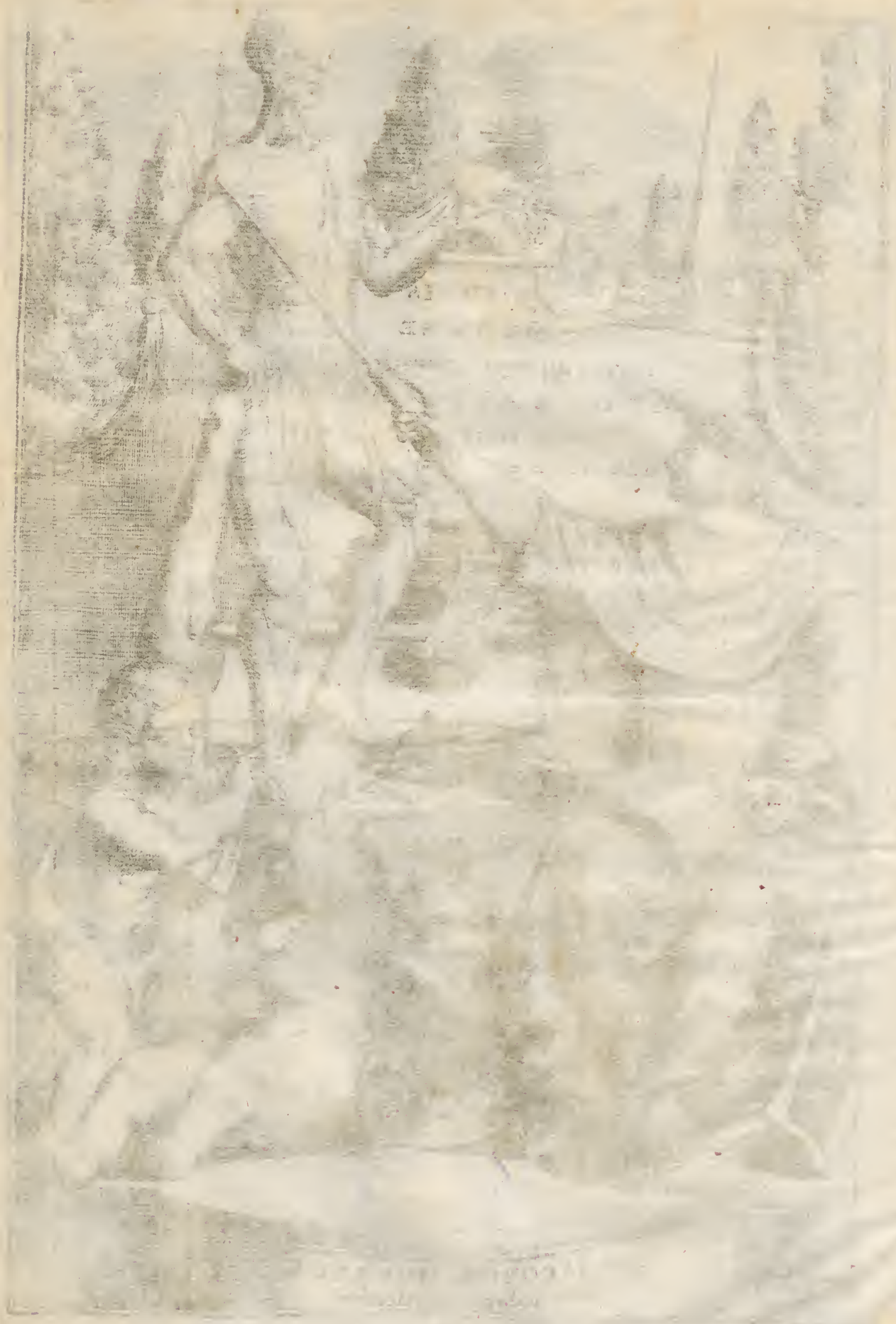
No. **101792.**



JOANNIS
BROWNE
regii Chirurgi ordinarii
MYOGRAPHIA NOVA
editio altera
multis in locis emendata

Apud JACOBUM MOUKEUM
Bibliopolam Leydentem

101792



MYOGRAPHIA
NOVA

SIVE

MUSCULORUM

OMNIUM

(In Corpore Humano hactenus reperorum)

Accuratissima Descriptio, in

Sex PRÆLECTIONES Distributa.

Nomina Singulorum

In suo quaque Loco, situque Naturali, in Æneis MUSCULORUM
Iconibus exarantur: Eorum item Origines, Insertiones,
& Usus, Graphice Describuntur, Additis insuper
ipsius *AUTHORIS*, & aliorum
Nuperrimis Observationibus
& Inventis.

✓ OPERA & STUDIO

JOANNIS BROWNE, *Serenissimi CAROLI Secundi, Britanniarum
Regis, Nec-non Nosocomii Regalis, quod est ad D. THOMÆ,
Chirurgi Ordinarii.*



LUGDUNI BATAVORUM,

Apud JACOBUM MOUCKEE.

M. D. C. LXXXVII

MYOGRAPHA

NOVA

MUSEULORUM

THE MUSEUM OF THE

AMERICAN MUSEUM OF NATURAL HISTORY
CENTRAL PARK, NEW YORK



NEW YORK: AMERICAN MUSEUM OF NATURAL HISTORY
1900



CELSISSIMO PRINCIPI

JACOBO,

Eboraci & Albanix Ducis, Ultonix
Comiti, &c.

Et quod omnes Titulos,

Omne Decus Nomenque suâ unius claritudine perstringit,

CAROLI SECUNDI

Serenissimi Sapientissimique Britanniarum REGIS, uno
Providentiæ Miraculo restituti, perpetuo servati,
Amico certissimo, ac Germano FRATRI.

Celsissime PRINCEPS,



UM Musculi sint Virium
Humanarum Fundamenta,
cui potiori jure consecratur
ea, quæ de his a nobis insti-
tuitur Tractatio, quam tibi
fulcro ac Tibicini rerum
Britannicarum, cujus Corporis Heroici
Divinum robur, animique in Dubiis aut
afflictis rebus inconcussa firmitudo terrâ
marique tam insignia extiterunt, ut nulla
gens tam barbara, tam dissita reperiatur,
tamque a famæ tuæ celebritate aliena, quo
tui nominis ingens admiratio, cum metu
quodam & formidine conjuncta non perva-

* 2

lit.

fit. Fortitudinem Prudentiamque tuam, ficut, debent agnoscunt Hispani, sensere Galli, & ad earum vel levissimam mentionem ac memoriam totis artibus contremiscunt Belgæ, adeo ut Sanguine Regno conjunctissimus, virtutibus tamen Regiis, conjunctior videaris.

Tibi itaque (Celsissime Princeps) hæc Musculorum omnium Iconas novâ Methodo delineatas & expressas, (quasi tot votivas Tabulas pro vitâ exoptatissimâ tuâ primum à fluctuum deinde à terriori Schismaticorum rabie Supremi Numinis auspicio liberatâ) Humillimè dicat consecratque

Celsitudinis tuæ.

Cliens devinctissimus

& Servus Humillimus.

J. BROWNE.

S Y N O P S I S,

S E U

Brevis Enumeratio

Omniū Musculorū Humani Corporis,

C U M

Suis Propriis Nominibus, in situ naturali,
uti in Dissectione exhibentur.

O Bliquus Descendens.	Abducens Nasi alas.
Obliquus Ascendens.	Attollens Nasi alas.
Rectus.	Claudens Nasum externus.
Pyramidalis.	Communis claudens Alas.
Transversalis Abdominis.	Zygomatīcus Riolani.
Frontalis.	Abducens Labia.
Corrugator.	Deprimens Labii inferius.
Aperiens Palpebram rectus.	Constringens Labia.
Claudens oculum superior.	Platysma Myodes seu Quadratus.
Claudens oculum inferior.	Buccinator.
Recti quatuor Musculi Oculi.	Masseter seu Mansorius.
Obliquus primus Oculi.	Temporalis sive Crotaphites.
Obliquus secundus Oculi.	Mastoides.
Attollens Aures.	Biventer sive Digastricus.
Detrahens Aures.	Coracohyoides.
Adducens Aures.	Sternohyoides.
Abducens Aures.	Sternothyreoides.
Externus Tympani auris.	Hyothyreoides.
Internus Tympani auris.	Styloceratohyoideus.

* *

Ptery-

T A B U L A.

Pterygopalatinus.
 Spheno-palatinus.
 Mylohyoides Riolani.
 Geniohyoides.
 Myloglossus.
 Ceratoglossus.
 Genioglossus.
 Hypsiloglossus.
 Styloglossus.
 Lingualis.
 Cricothyroides anticus.
 Oesophagus seu Sphincter gulæ.
 Stylopharyngæus.
 Cephalopharyngæus.
 Cricoarytænoides Posticus.
 Cricoarytænoides lateralis.
 Arytænoides.
 Thyroarytænoides.
 Sphenopharyngæus primus.
 Sphenopharyngæus secundus.
 Pterygoides externus.
 Pterygoides internus.
 Longus.
 Scalenus.
 Pectoralis.
 Subclavius.
 Serratus major Anticus.
 Serratus minor Anticus.
 Intercostales externi.
 Intercostales interni.
 Cremasteres.
 Director Penis.
 Accelerator penis.
 Musculi Clitoridis.
 Levatores Ani.

Sphincter Ani.
 Sphincter Vesicæ.
 Detrusor Urinæ.
 Diaphragma.

Hic Corpus prorum faceat.

Trapezius seu Cucullaris.
 Latissimus Dorsi.
 Rhomboides.
 Levator Patientiæ.
 Rotundus major.
 Superfascularis superior.
 Superfascularis inferior.
 Nonus Humeri Placentini }
 sive Rotundus minor. }
 Subscapularis.

*Si totum Brachium à corpore cum
 Scapulâ discindas, horum Mu-
 sculorum sequentium dissectio
 eò faciliùs perficie-
 tur.*

Deltoides.
 Biceps.
 Octavus Humeri Placentini }
 sive Coracobrachialis }
 Brachii internus.
 Gemellus major.
 Gemellus minor.
 Anconæus.
 Palmaris.
 Caro musculosa Quadrata.

Fle-

T A B U L A.

Flexor Carpi interior seu Ulnaris.
 Flexor Carpi exterior seu Radialis.
 Flexor secundi Internodii Perforatus.
 Flexor tertii Internodii Perforans.
 Flexor tertii Internodii pollicis.
 Pronator Radii Teres.
 Pronator Quadratus.
 Flexores primi Internodii digitorum.
 Flexor primus, primi Internodii pollicis.
 Flexor ejusdem secundus.
 Flexor secundi Internodii Pollicis. } Primus
 } Secundus
 } Tertius
 } Quartus.
 Minimi Digiti Abductor.
 Pollicis Abductor.
 Pollicis Adductor.
 Interossei.
 Extensor Carpi exterior.
 Extensor secundi & tertii Internodii digitorum.
 Supinator Radii Longus.
 Extensor pollicis ossis tertii.
 Extensor secundi & tertii pollicis.
 Abducens Indicem.
 Supinator Radii brevis.
 Primi Internodii extensores.

Hic ad Corpus ipsum revertas ut in situ priori dispositum fuit.

Serratus Posticus superior.
 Serratus Posticus inferior.
 Splenius.
 Trigemini.
 Transversalis.
 Spinatus.
 Recti majores.
 Recti minores.
 Obliqui superiores.
 Obliqui inferiores.
 Longissimus Dorsi.
 Sacrolumbus.
 Cervicalis descendens.
 Sacer.
 Semispinatus.
 Quadratus.
 Psoas parvus.

Si Femur à Corporis Trunco sejungas, dividendo os Ileon ab osse sacro subsequentium musculorum dissectio melius peragetur.

Iliacus internus.
 Glutæus major.
 Glutæus medius.
 Glutæus minor.
 Pyriformis seu Iliacus externus.
 Obturator internus.

T A B U L A

Quadrigeminus.	Gasterocnemius internus.
Obturator externus.	Subpopliteus.
Membranofus.	Flexor tertii Internodii perforatus.
Sartorius.	Adducens Pollicem.
Gracilis.	Abducens minimum digitorum.
Rectus.	Transversalis Placentini.
Vastus externus.	Tibiaeus anticus.
Vastus internus.	Peroneus primus.
Biceps.	Peroneus secundus.
Semimembranofus.	Extensor tertii Internodii digitorum.
Seminervofus.	Extensor secundi Internodii digitorum.
Triceps.	Interossei.
Lividus.	
Gasterocnemius externus.	
Plantaris.	







Hand

Biceps

Triceps

Latissimus

Deltoid

Triceps

Gluteus

Maximus

Gracilis

Crurae

Biceps

Quadriceps





Prælectio prima



1840

Portrait of a woman



PRÆLECTIO PRIMA.

Obliquus Descendens.

HOC primum par Musculorum, quo natura, tanquam Hic Musculus à latere costis primis abdomen. Velo, cooperuit Abdomen, induitur fibris in obliquum actis, & à descensu *descendens par* vocatur. Oritur autem ab inferiori parte sextæ, septimæ, octavæ, nonæque costarum, serratâ quâdam specie accommodatûm, applicatumque *Serrato Majori Antico*; membranofum fit in Transversis processibus coxendicalium vertebrarum, & in parte Ossis Ilei deinde pertransiens *lineam albam* in *Os Pubis*, lato Nervosoque tendine in medium fertur abdomen. Hic Musculus tam arctè tendini subjecto adhæret, ut sine laceratione vix ac nè vix quidem possit divelli. Qui quidem tendo unâ cùm socio suo Tendine, sive lacer sive suprâ modum in latitudinem auctus, facit ut aut Omentum aut certè intestina in Inguen sive Scrotum prolabantur, unde oritur Hernia quam ab Omento aut intestinis in inguen sive Scrotum decidentibus, Chirurghi Medicique Omentalem, intestinalemque dixerunt. Si vis hunc Musculum scitè disseccare, separabis ab eo *latissimum* dorsi, ubi primùm inseritur, jungiturque descendenti, sic enim fiet, ut originem *descendentis*, quæ in lumbis requirenda est, facilius clariusque disseccando assequaris.

Usus hujus Musculi præcipuus, uti *Columbus Laurentiusque*, Idonei testes, affirmant, in contractione Thoracis collocandus est, quem sæpenumerò sursùm cogit, & incredibile quantum inservit Respirationi. Omnino memoratu in hoc loco dignum est, quod de hoc Musculo scriptum reliquit *Laurentius*, eum nempe, contrâ quàm fieri solet in cæteris Corporis humani Musculis, perpetuò incurvari, & in sese introrsum reverti priusquam operetur, quo fit ut facilius comprimens & coarctans internas ventriculi & abdominis cavitates, laxitudinem inferioris ventris cohibeat interno nisu, qui sursùm tendit, & saburrâ viscerum eâdem operâ extrudit & elidit foras. Quinetiam & illud observari velim, quod hi Musculi constringunt Intestina, in Angulis obliquè descendentibus.

Obliquus Ascendens.

*Suppetias fert
hic Musculus
priori in com-
muni actione
comprimendi.*

Proximè substernitur obliquo descendenti & præditus Fibris ascendentibus oritur carnosâ facie ab Ossis Ilei appendice, à processibus autem earundem vertebrarum, ut prius, Membranosus; inde ascendens in costas undecimam, duodecimamque margine carnosâ, porrigitur in tendinem latum, duplicemque, cui alligatur Musculus Rectus; pergit autem inde ad *lineam albam semilunaremque*, & inseritur in costas nonam, decimam, undecimam, duodecimam. Musculus hic certissimè facillimèque inter dissecandum ostenditur, si prius Nervum, qui inter hunc Musculum transversumque Medius reperitur, juxtà Os Ileon, unde nascitur, quæras.

Usu.

Usus & Actio principalis hujus Paris, si *Columbo* credimus hic est, ut deorsum trahat Musculos Thoracis naturâ in hoc constituyente seriem Fibrarum, prioribus in obliquo descendente oppositam & contrariam, ut eo arctior compressio fiat.

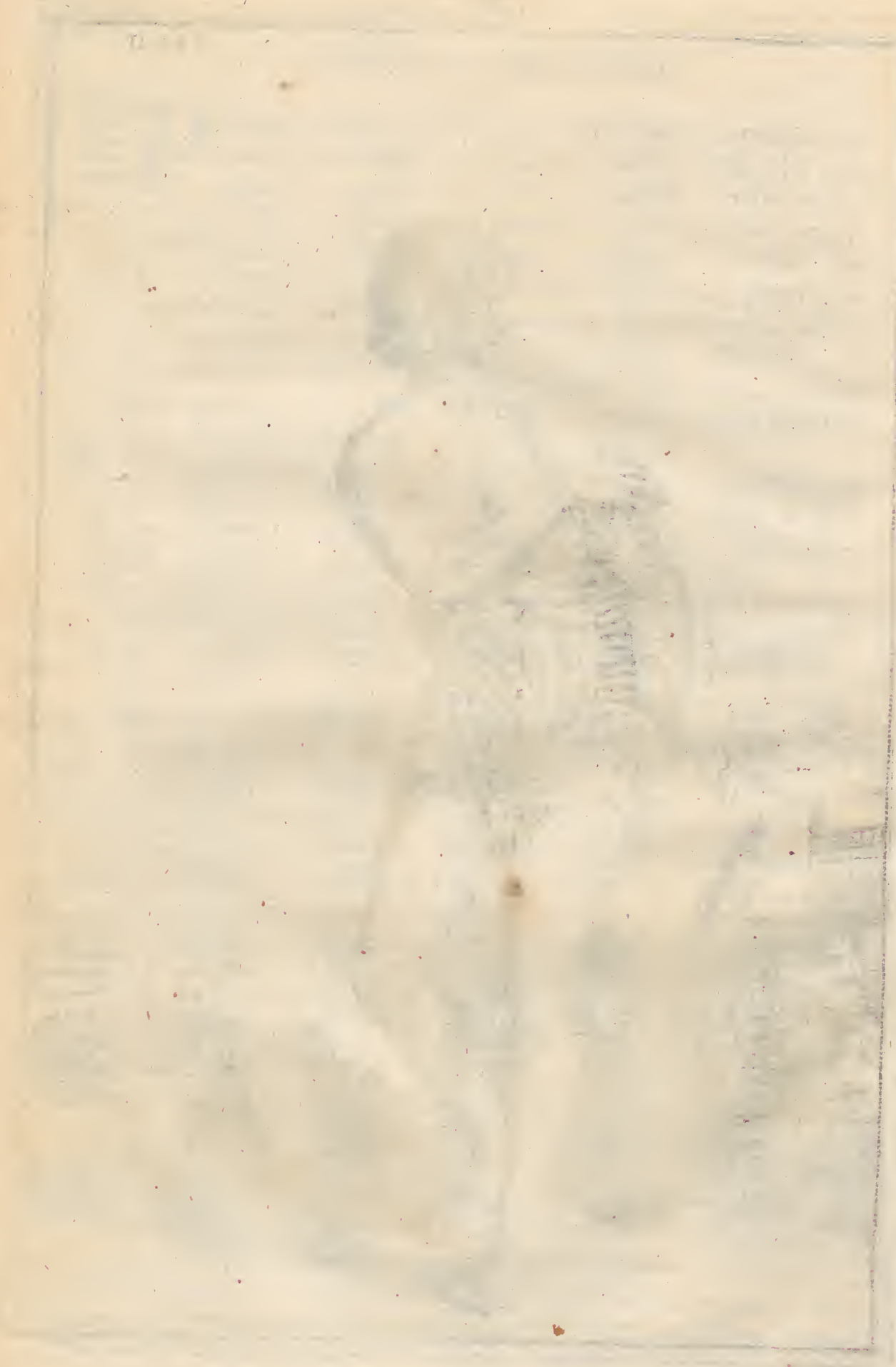
Obj.

Quibus addi potest, nisi me animus fallit, quod cum hic Musculus obliquè ascendens juxtà Os Pubis obliquè perforetur à Musculis Cremasteribus, Spermaticisque Venis & Arteriis, paulò suprâ foramen Musculorum obliquè descendentium hoc ideò fieri, ut obliquè ascendentes Musculi obliquè descendentibus proximè substrati, contrario Fibrarum motu, cogant eos in angulos obliquè ascendentes.

Porro cum diversi Musculi Abdominis diversimodè seipos introrsum contrahentes, detrudant eâdem operâ Viscerum excrementa, & contrario Fibrarum in sese redeuntium motu reducant ventriculum & intestina, in suum quæque locum situmque naturalem, observandum tamen est, motum muscutorum abdominalium motui diaphragmatis oppositum & inimicum esse, & vice versâ motum Diaphragmatis motui muscutorum Abdominalium, nam cum Diaphragma suo motu dilatet Thoracem ut eo commodius recipiat pulmonem ab aëris ingressu tumentem ac distentum, ejus superficies ad plani & Horizontalis formam proximè accedens ita deprimit stomachum & intestina, ut chylus in *Ductum Chyliferum* motu lenissimo sensim insinuetur. E contra verò cessante ipsius diaphragmatis pressurâ, pulmonibus, extruso aëre, in situm habitumque priorem redeuntibus, tunc Musculi Abdominales partes suas agunt & de diaphragmate, dum idem in arcum trudent, quasi vindictam sumunt, sursum premendo & coarctando Thoracem, ut de ventriculo statim flaccescente, Intestina & Stomachum trahunt introrsum & sursum, per contractionem Muscutorum abdominalium.

Rectus.







Rectus.

HOC tertium par Musculorum Fibras habet rectas, & fortes, & carne benè multâ obvolutas: oriuntur ab Osse Pubis, & procedentes inde per longitudinem Corporis inseruntur in latera sterni, ubi costarum ultimæ, quæ quidem propriè costæ dicuntur, suas cartilagineas habent. In-
 fertiones horum Musculorum variæ & multimodæ in variis corporibus reperiuntur; interdum tres visuntur, interdum quatuor, interdum tres cùm dimidiâ, interdum à superiore sterni parte, interdum ab inferiore. Sicut etiam Anastomotes vasorum mammillarum externorum, & Epigastricorum internorum, quas fœminæ constanter habent, masculi rarer, neque minus admirabilis est varietas ista quæ oritur ex multitudine Nervorum ad perigrapha recti paris pertinentium, nam ubicumque vides quatuor Perigrapha, ibi nulli sunt Musculi Pyramidales.

Musculus hic ventrem antrosum cogit.

Inter omnes constat hos Musculos, qui recti dicuntur, singulares animalium corporibus fructus utilitatesque præstare, sed qui tandem usus aut solus aut præcipuus haberi debeat, non perinde convenit inter omnes. Aliis assignantibus abductionem penis à costis deorsum versus, quò pertinet, quod cùm surgimus de lecto, hi musculi videntur tumescere & extrinsecus impleri. Alii verò statuunt eorum utilitatem in inflexione Thoracis esse constitutam, utpote qui deducunt pectora versus Os Pubis, & retrahunt eodem tempore Os Pubis versus Thoracem, ità ut ex horum Musculorum ancipiti contractione duo simul, iique planè diversi & oppositi motus orientur.

Usus.

Ego autem, si conjecturam meam fas est interponere, Mallem ut hi Musculi originem ducentes ab Osse Pubis & sterno, & inferentes se in lineam albam, & decurrentes in longitudinem per Medium abdomen, hunc potius usum corporibus animalium præstare judicentur, ut insertiones premant introrsum, & opitulentur motui, qui Peristalticus dicitur, in exclusione grandioris Excrementi.

Obs.

Pyramidalis five Succenturiatus.

Hic abdomen
deorsum pre-
mit.

NOmen Sortitur à Pyramidis formâ , quam probè imitatur; oritur latus & carnosus ab externâ parte ossis Pubis , & transiens nonnihil infrâ rectum , inseritur tendine longo & rotundo in lineam albam; hi Musculi nonnunquam abesse deprehenduntur in iis, quibus obtigit origo musculi ascendens non ab Osse Ileo , sed à forti ligamento internè transienti à spinâ usque ad Os Pubis , quique præditi sunt quatuor Perigraphis in *recto*.

Vesalius , *Adernaus* & *Columbus* in eo omnes conveniunt , Pyramidales & rectos eandem utrosque originem habere , sed perperam ; nam pro comperto affirmare possumus hos Musculos ab invicem evidentissimè distingui.

Fallopins eorum primus indagator , actionem eorum collocat in compressione , & affirmat eos promovere urinæ excretionem. *Laurentius* ait , si hujus paris unus à socio suo seorsim operetur , lineam albam trahi deorsum , obliquè ; si simul ambo concurrant in agendo , directè & ad perpendicularum eandem cogi , & simul comprimi inguinis & vesicæ partem quando mittitur ad libitum urina. *Colombo* placet , erectionem Penis ab his Musculis plurimum juvari , verum ejus sententia *Lloydio* non probatur , situ repugnante , & præterquam quod non pertingunt uspiam ad penem , etiam in fæminis manifestè deprehenduntur.

Transver-







Alter somn abf. g. s. s.
Pyramidalis

Transversalis.

O Ritur à lumborum processibus transversis, ab osse Ileo, Premitt abdo-
men intror-
sum. & à Cartilagineâ parte internâ inferiorum costarum inclusus Membranæ Nervosæ, & ab eodem ligamento procedens quo Pyramidalis; habet etiam carneam originationem ab internâ parte costarum, quæ nothæ sive spurix dicuntur, & desinit in latum tendinem ad semilunares Membranas, & lineam albam, & sic deorsum usque ad Os Pubis; adhæret firmiter adjacenti peritonæo per totam longitudinem ad Pubem usque, sed in pube separatur. Bartholinus ait, præcipuum ejus usum in Coli compressione versari. Sed inter omnes Anatomicos constat, hos Musculos tractioni abdominis introrsum inservire, actioni utique omninò necessariæ ad contractionem ventriculi inferioris; Spigelius ei aliam actionem assignat, nempe quod Thoracem versus latera in gyrum agit, eâ ratione Fovens & excitans calidum naturale; accedit quod hi muscoli solito crassiores, tutelam quandam præstant partibus subjectis.

Musculus Transversalis obliquè perforatur, à cremasteribus obj. Musculis, & à Spermaticis Venis & Arteriis, paulò suprâ Musculum obliquè ascendentem; ità ut Foramina obliquè descendens ascendensque Musculorum abdominalium sibi invicem affabrè accommodata, in lineis non ad perpendiculum sive nadir sed ad Horizontem rectis, intercipient & obstruant intestinorum transitum, nè decidant in scrotum. Transversales Musculi latitudinem abdominis transversim transeuntes occurrunt Fibris *Recti*, quæ cohibent intestina per longitudinem abdominis descendencia, sicut Fibræ transversæ transversim transeuntes, Fibras recti secant ad Angulos rectos, & ità muniunt intestina transversim, sive in abdominis latitudinem.

Cremaſteres, ſive Spenſorii.

Testiculi tribus tunicis perpetuò veſtiuntur. viz. 1. Erythroide ſive rubrà. 2. Elytroide ſive vaginali. 3. Albugineâ ſive nerveâ. Extimæ Membranæ primæ tunicæ adnatacuntur Muſculi Cremaſteres, alius atque alius ab alterutrâ parte, qui quidem Muſculi in Maribus originem fortiuntur à ligamento Oſſis Pubis.

Dartos.

Nihil aliud eſt quam cutis ipſa in quâ teſticulari ſuſpenſi, ceu in bursâ continentur, Fibris carnoſis inſtructa, quarum beneficio, pars hæc variè contrahitur corrugaturque.

Director Penis.

Oritur ab appendice coxendicis, infrâ originationem corporum Nervorum, in cujus interiori parte, etiam craſſiſſimæ Fibrarum exitum fortiuntur & evaneſcunt præ tenuitate.

Accelerator Urine.

Oritur carnoſus à Sphinctere Ani & cùm ſocio ſuo internè & à latere conjunctus, progreditur in anteriora penis inferiturque urethris, & vulgò creditur urethris dilatandis à naturâ factus.

*Uterus prolapsus
prima*





Prælectio Secunda

Fig. 1.

TAB VII

Fig. 6.



Fig. 5.

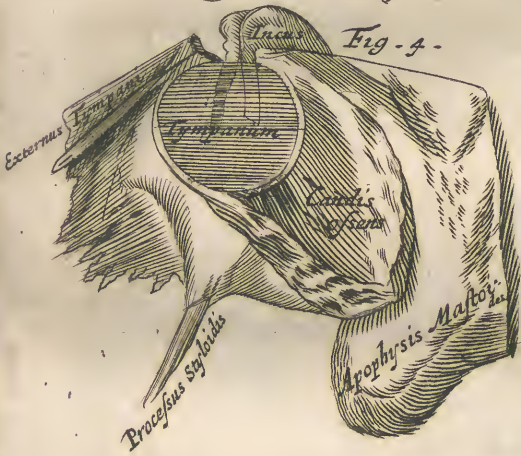


Fig. 4.



Fig. 7.

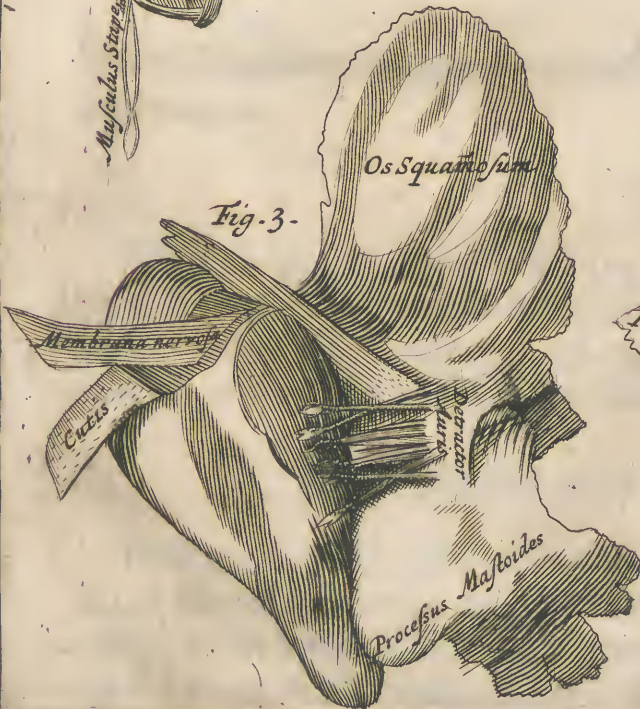


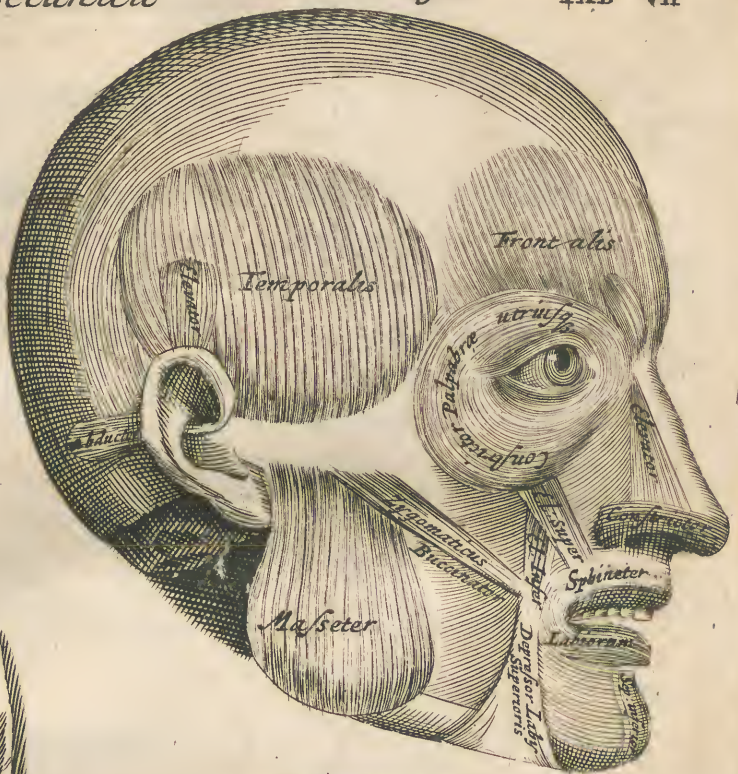
Fig. 3.

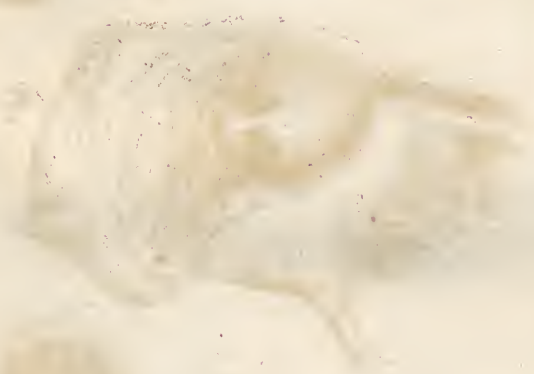


Fig. 8.



Fig. 2.





PRÆLECTIO SECUNDA.

*Frontalis.**Frontem at-*
tollens.

HIC Musculus oritur à parte Frontis elatissimâ, ubi desinit capillitium, quâque Membrana carnosâ cranio firmissimè adhæret, haud ità longè à Musculo temporali; deinde rectâ decurrens in cutem oculos tegentem, inque supercilia inferitur. Hunc Musculum à cranio separans inter dissecandum, inuenies nervos in eum, ab eodem utique cranio Immissos.

*Obs.**Ufus.**Corrugator.*

A summo Naso vel Majori oculi Cantho exortus, obliquè versus tempora incedit, ibique sensim inter Fibras Musculi Frontalis attenuatur & desinit.

Occipitalis.

In paucis reperitur, originem à suturâ Lambdoide educit, inque carnosam membranam, quæ & Frontis Musculos excipit, inseritur.

*Orbicularis Clausor.**Oculum de-*
primens.

Oritur ab initio acuto ex interiore oculi cantho & parte Supercilii Naso proximâ, unde transit obliquo & propè transverso ductu & carneus latusque transeundo factus inferitur in canthum exteriorem.

*Elevator Palpebræ.**Oculi Ele-*
vator.

Oritur à summo Naso propè angulum Palpebræ inferioris tenuis, membranosus & acuminatus, unde transverso tramite in mediam ferè palpebram delatus carneus fit & inferitur tandem, progrediendo transuersim, in eundem angulum cum orbiculari.

*Elevator alarum Nasi.**Elevator*
Nasi.

Oritur à summo Nasi ossè juxta foramen Lacrymale, initio acuto simul & carneo; unde à latere descendens itinere triangulari & per totum illud os transcurrens, latus carneusque inferitur in alas Nasi, quas sursum trahit & nares unâ aperit ac dilatat.

Ufus.

*Nasi alarum
Dilatator.*

Dilatator alarum Nasi.

Oritur ab initio tenui & carneo, ex osse Maxillæ superioris, propè primum par Musculorum labialium, & in inferiorem superioremque alarum partem insertus, eas sursum trahit & Nares unà dilatat.

*Constrictor
alarum Nasi.*

Constrictor alarum Nasi.

Hic à quibusdam Orbicularis dicitur in superiori labro deprehensus, quod deorsum cogendo, eâdem operâ coarctat nares. Scripsit Bartholinus observâsse se appendicem quandam hujus Musculi in labrum superius descendere, idque in iis hominibus qui Nasos suos attollere nequibant, nisi simul attollerent etiam superius labrum. Hic autem adeò suprâ modum gracilis est, ut vilum penè fugiat, neque possit commodè celo representari.

*Labium superius
attollens.*

Zygomaticus seu Distortor Oris.

Oritur ex osse Zygomate, ab initio carneo & lato; unde obliquè deorsum & prorsum decurrens inseritur in latus labri superioris propè Nasi primum, qui illum sursum cogens, utrinque à lateribus adjungit sibi.

*Elevator Labii
superioris.*

Elevator Labii superioris.

Oritur, ut prior, ex osse Zygomate, carneus, rotundus, & obesus, & labiis insertus, illic ubi labia desinunt & committuntur, ducit ea sursum & extrorsum.

*Depressor Labii
inferioris.*

Depressor Labii inferioris.

Oritur carneus ab infimâ & extimâ parte inferioris Maxillæ, unde obliquè decurrens crassiusculus inseritur medietati labii inferioris, cogens illud deorsum & extrorsum. Hic in aliquâ sui parte creditur à plerisque Quadrato detrahenti tam arctâ necessitudine conjunctus, ut uterque Musculus in unum coalescat.

*Labii Circuli
Sphincter.*

Orbicularis sive Sphincter Labiorum.

Hic utrique labio communis & è materiâ Fungosâ vel spongiosâ factus, oritur cùm fibris in orbem redeuntibus à mediis ossibus utriusque Maxillæ, & labiis eam, quam præ se ferunt, formam attribuit. Os nempè circuit sphincteris instar, labia

labia ad se mutuò velut in osculum trahens, quæ cuti rubræ firmiter adhærent colorem suum rubrum & coccineas Veneres vicissim labiis impertienti.

Buccinator seu Constrictor cum Ductu salivali.

Constrictor
Labii &
genarum.

Oritur perinde à Maxillâ utrâque à superiore nempe parte superioris, & ab inferioris inferiore, ubi incipit gingiva & genas complectitur flexu circulari. Tunica oris propria adedò firmiter ei intus adhæret, ut ab eo non nisi ægrè admodum separari ac divelli queat: à parte suâ exteriori tendinem habet magnum rotundumque in medium ejus insertum, qui quidem tendo ortum ducit à materiâ quâdam glandulosâ, ossi Zygomatico, juxtâ initium ipsius adnascente; hic autem Musculus dentibus hunc usum præstat, ut cibum versus illas agat expellatque si qui fortè in intervallo genarum & gingivæ nondum satis comminutus & præmansus, gulæ & stomacho rectè committi non possit.

Quadratus, seu Platysma Myodes.

Genarum
Depressor.

Hic Musculus sub colli cute situs, gracilis ibidem visitur & Membranosus, eidemque cuti firmiter adhærens. Oritur autem à vertebrais colli, scapulâ, claviculâ & sterno, tenuis & latus, cum fibris Membranosis benè multis, unde sursum pergens cum fibris obliquantibus inseritur mento, quâ labia conjunguntur, & oris aperturæ sive hiatus promovendo inservit. Sequitur à convulso spasmus Cynicus. Ad fœliciores ejus indagationem ostensionemque in celebrandâ dissectione, relinquantur, oportet, elongationem ejus, quæ facit *adductorem auris* ad interiora, quem quidem adductorem rarò desiderabis. Cura etiam quàm maxima adhibenda est, in eo à cute, cui ut supra dictum est, arctissimè adhæret, peritè separando.

Usus

Observ.

Crotaphites seu temporalis.

Elevator
maxilla
superioris.

Oritur ab osse Frontis, Sincipitis, & Sphenoeide, carneus & semicircularis; unde, angustior factus, Os jugale subit, cum brevi, sed firmissimo & carneo tendine, juxta processum inferioris Maxillæ, cui nomen est Corone. Huic assignantur tres Nervi ab alterutro latere, primus à tertio, secundus à quarto, & tertius à quinto pari, quo factum est, ut vulnera hac in parte accepta, periculosa certè semper, nonnunquam verò, etiam mortifera reperiantur. Hunc Musculum si scitè elevas, sub eo periostrum invenies, etsi contrarium multi afferant

Usus

Obs.

rahit. Maxillam inferiorem sursum trahit, os unà claudens dentesque constringens.

Digastricus sive Biventer.

Maxilla inferioris depressor.

Oritur à processu styloide latus & nervosus, unde rotundus, carneus, gracilisque factus, ubi primum sub styloide recurvatur; Tendo fit nervosus & rotundus. Dein autem carneus iterum apparet, & in mediam anterioremque partem inferioris Maxillæ inseritur, quam deorsum trahendo os aperit.

Masseter.

Maxillam inferiorem diversimodè movet.

Oritur à duplici initio, firmus, amplus & Nervosus; primò à futurâ, quâ quartum & primum superioris Maxillæ ossa committuntur, deinde carneus ab osse jugali, in Maxillæ inferioris partem anteriorem firmiter largiterque insertus, maxillam inferiorem fibris suis variè intertextis prorsum, retrorsum & à latere movet.

Ele-

Fig. I.

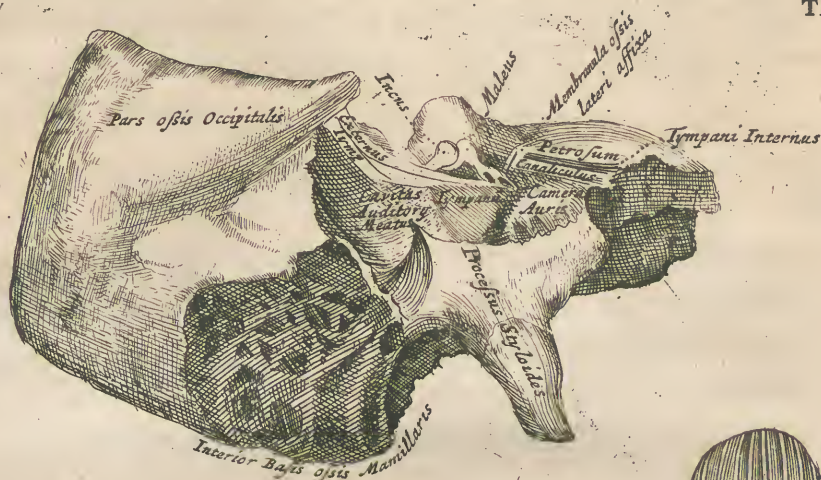


Fig. III.

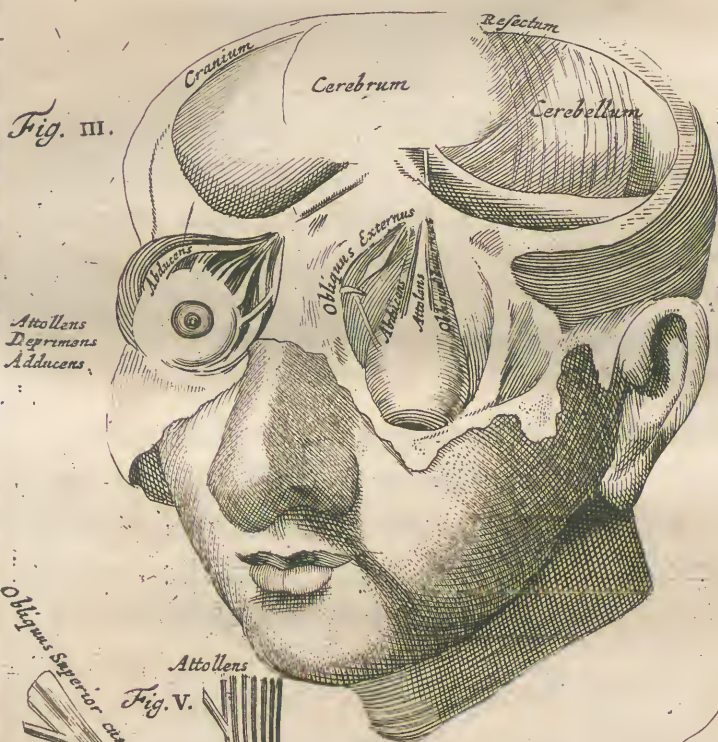


Fig. IIII.

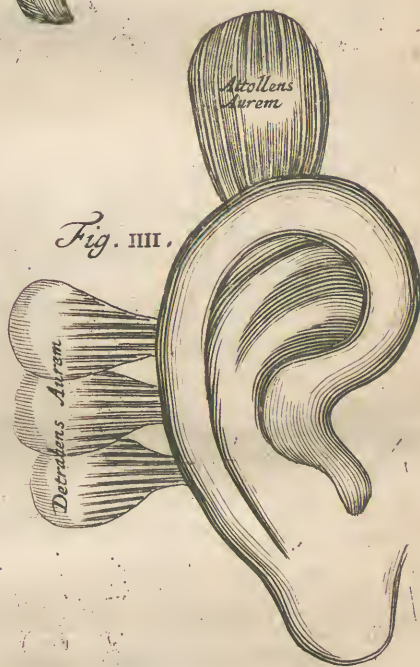


Fig. V.

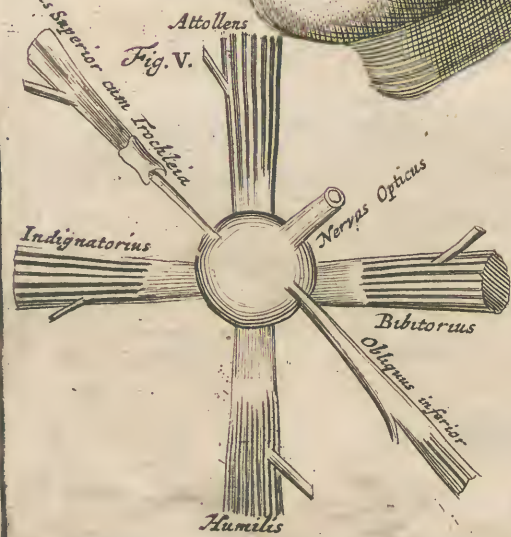
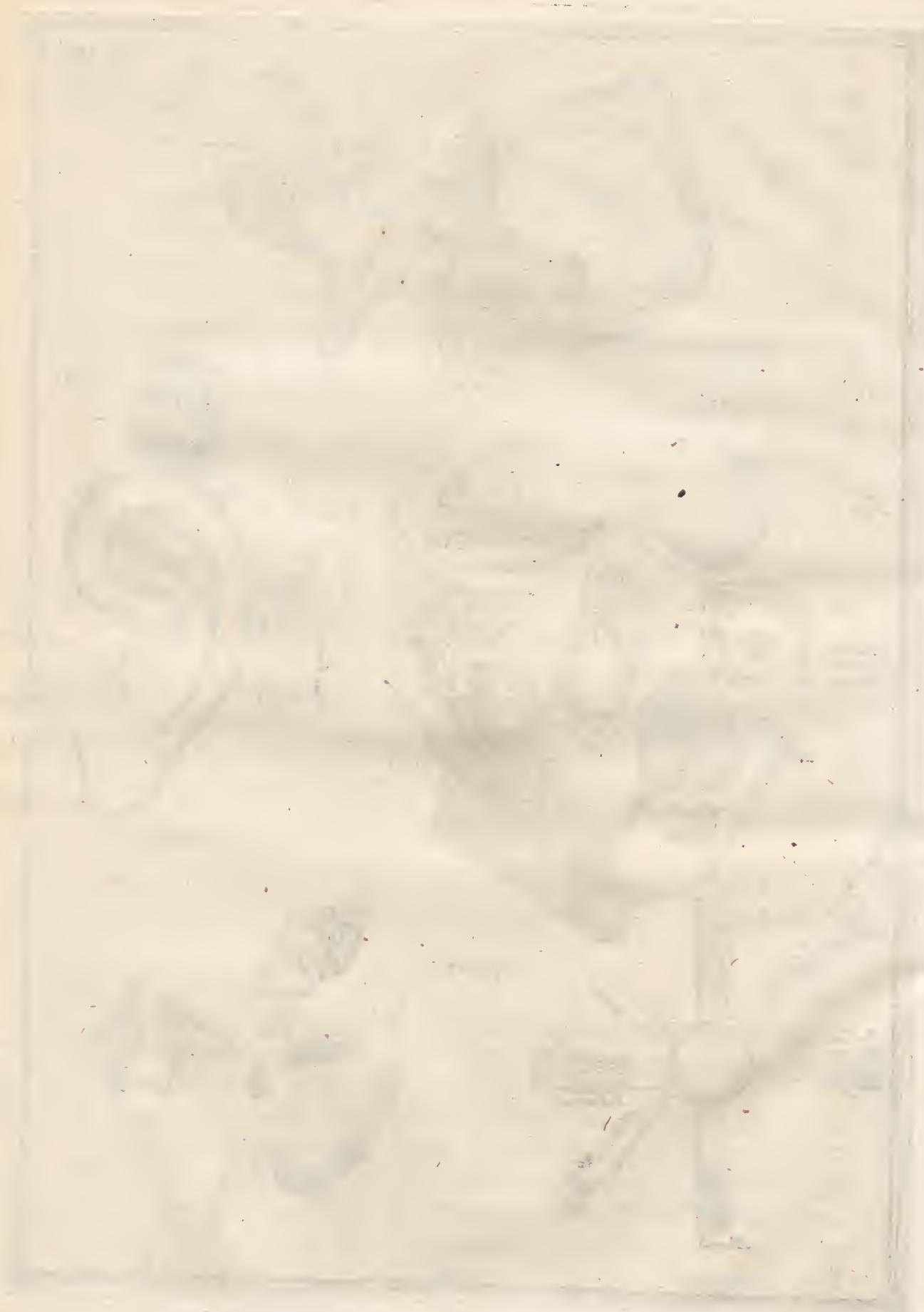


Fig. VI.



SURGEON GEN'L'S OFFICE
LIBRARY



*Elevator Auris.**Aurem at-*
rollens.

Oritur à termino exteriori muscoli frontalis unde, tenuis & membranofus transit in temporalem, & inferitur, angustior factus, in superiorem auris partem, eam sursum & antrorsum ciens.

*Detractor Auris.**Deorsum*
movens.

Oritur carneus latusque & quandoque fibrosus à sincipitio, propè processum mamillarem, unde tenuior in progressu factus in totam cartilaginem, quæ aurem ambit inferitur. Cave sis in cute elevandâ, nè hunc musculum elevés, & elevando perdas. Aurem ciet deorsum antrorsumque.

Obj.

*Adductor Auris.**Antrorsum*
movens &
nonnihil
sursum.

Musculus hic participat cum duobus aliis, utpote qui partim pertineat ad eum quem *Spigelius* vocat *quadratum buccas detrahentem*, & partim in eo reperiatur quem Anatomici appellant *Platysma Myodes*. A cuius insertione invenies carneam & fibrosam Elongationem in auris radices inditam. Aurem ducit sursum & antrorsum.

*Abductor Auris.**Retrorsum*
movens.

Oritur suprâ processus mamillares à Musculorum congerie, qui in occipitio reperiuntur, initio tenui & angusto, unde deorsum transverso ducto delatus, & cum duplici, interdum etiam triplici tendine insertus in partem auris posticam, retrorsum eam ducere perhibetur.

*Laxator Internus.**Extensor*
Tympani.

Oritur à superiore & inferiore parte meatûs auditorii initio satis amplo, deinde carneus evadens inferitur extrinsecus cum tendine breviusculo in Tympanum, membranam ejus unâ cùm malleo extendens sursum & extrorsum. Curabis diligenter in osse petroso aperiendo, nè ossiculorum *Frustrula* incautiùs comminuta, officiant huic musculo, ità ut ostendi commodè non possit.

*Tensor Internus.**Tensor in-*
ternus.

Hic musculus intrâ os petrosum situs, oritur à basi ossis Cuneiformis, unde carneus, & simul tenuis angustusque factus, postquam dimidium itineris sui emensus sit, dividit se

in duos tendines tenuissimos: quorum alter in superiorem processum malleoli inseritur, alter in collum ejus, movens cum obliquè antrorsum & introrsum.

Obliquus major cùm Trochleâ.

*Obliquè
movens in-
trorsum.*

Oritur à parte eâdem quâ abducens, progrediturque lineâ rectâ ad externam partem Canthi interioris, ubi non-nihil crassescit; deinde tenuior & rotundior factus trochleam pervadit ipsi destinatam; quam ubi pertransierit, sic se recurvat, ut secet oculum ad angulos rectos. Tum sursum evertus repentè obliquatur, & *Levatore*m præteriens inseritur inter Musculos abducentes & obliquos. Volvit oculum introrsum motu circulari.

Ufus.

Obliquus Inferior.

*Externè
movens.*

Oritur à rimâ quâdam in orbitæ ocularis inferiore segmento, ab initio suo carneus, gracilis & ad rotundum accedens, & obliquo cursu per totum itineris sui spatium delatus, ascendit paulatim in partem oculi superiorem, & tendine brevi, nervosque inseritur juxtâ tendinem abducentis. Movet oculum extrorsum.

Ufus.

Elevator Oculi.

*Elevator
Oculi.*

Oritur ab orbitâ oculi superius, illic ubi Nervus Opticus ex orbitâ procedit, & in corneam oculi tunicam inseritur, tendine tenui & membranoso. Ufus ejus, ut nomen satis indicat, in atollendo oculo versatur.

Ufus.

Depressor Oculi.

*Humilis
sive depri-
mens.*

Oritur ab ejusdem cavitatis, quâ prior, parte inferiore, & inseritur eodem modo; oculum deducit versus mentum, minor quidem priore, qui ei in actione velut Antagonista est, nec ab inæquali horum musculorum magnitudine redduntur eorundem vires inæquales, quia minor vis requiritur in motu deorsum, quam in eo qui sursum tendit.

Adductor Oculi.

*Introrsum
adducens.*

Oritur ab oculi orbitâ juxtâ originem *Elevatoris*, ducens oculum introrsum versus Nasum, à nonnullis Bibitorius ab usu appellatur, quem præstat Combibonibus, in calice inspiciendo, nè sit Festucis vel alio quovis recrementi genere Fædatus.

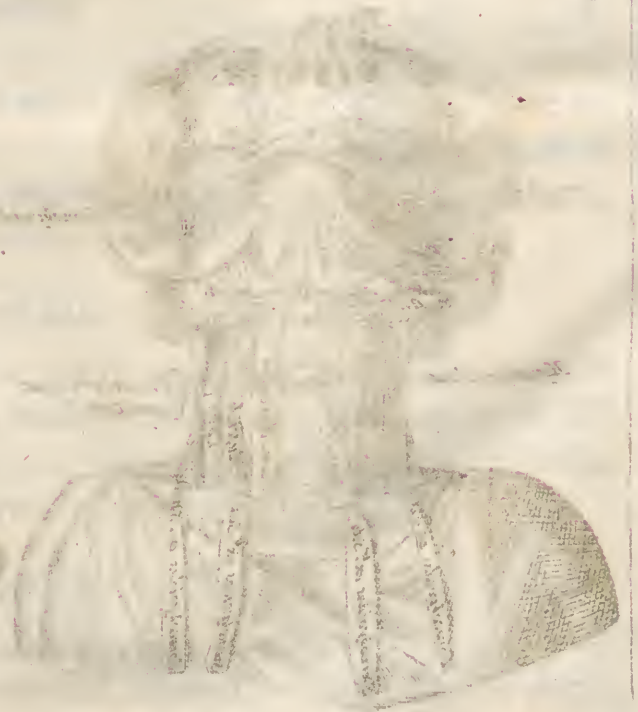
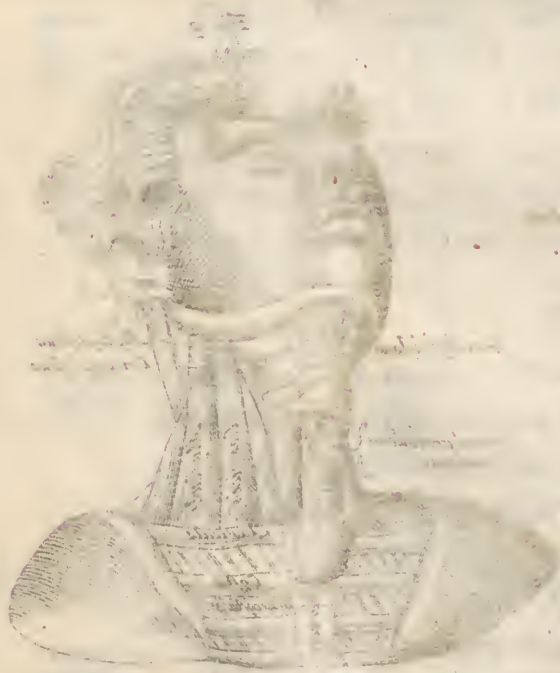
Abductor Oculi.

*Extrorsum
abducens.*

Oritur ab exteriori oculi Cantho, & inseritur ut prior, & oculus ab his quatuor postremis musculis cooperantibus ducitur introrsum.

Stylo-

Fig. 1. A. B. C. D. E. F. G. H. I. J. K. L. M. N. O. P. Q. R. S. T. U. V. W. X. Y. Z.



Stylaceratohyoides.

Oritur à radice processus Styloïdis, & gracilis rotundus-
 que inseritur in cornu Ossis Hyoidis. Index ejus cer-
 tissimus est Digastricus, vel per eum transiens obli-
 què, vel sub eo, & movens Os Hyoides obliquè sursum. Inse-
 ritur ab inferiori parte cornu Ossis Hyoidis, vel potius versus
 basin ejusdem, trahens illud obliquè sursum.

*Retrosum
 movens &
 Hyoides.*

Coracochoyoides.

Oritur carneus ab initio colli Ossis Scapulæ, ab ejus proces-
 su Coracoide, & subter levatorem patientiæ per Scapulam
 obliquè transiens fertur in Mastoiden, ubi tendo fit gracilis
 rotundusque, & mox iterum carneus inseritur cornibus Ossis
 Hyoidis, quod obliquè deorsum trahit.

*Retrosum
 movens,
 &c.*

Myllohyoides.

Oritur carneus à latere interno inferioris Maxillæ sub denti-
 bus molaribus, & inseritur extrinsecus in basin Ossis Hyoidis.

*Antro-
 sum sur-
 sumque
 movens.*

Geniohyoides.

Oritur intrinsecus à mediâ parte inferioris Maxillæ, quæ
 Mentum vulgò dicitur, unde deorsum fertur brevi, lato &
 carneo Itinere, & inseritur in cavitatem sibi à Naturâ factam
 ad basin Ossis Hyoidis, quod rectâ sursum trahit, & nonnihil
 antrosum.

*Antro-
 sum sur-
 sumque
 movens.*

Sternohyoides.

Oritur carneus & latus ab interiore parte Sterni, sub cute
 cervicis, & transiens super asperam arteriam & Thyreoida-
 lem Cartilaginem (ejusdem ubique consistentiæ & latitudi-
 nis) inseritur in basin Ossis Hyoidis, quod rectâ deorsum
 trahit, & nonnihil retrosum.

*Retrosum
 deorsum-
 que mo-
 vens.*

*Styloglossus.**Motors
lingua sur-
sum.*

Oritur carneus & tenuis & initio acuto, à Styloidali processu, unde latior factus carnosiorque inseritur in latus linguæ, quam sursum cogit & introrsum. Ostenditur optimè hic Musculus, si digito Styloiden aperiatis ac denudatis, ac oculum deinde dirigas versus marginem linguæ: in hominibus tenuis est & simplex, in bestiis duplex, carnosus, & crassus.

*Ceratoglossus.**Motors
lingua de-
orsum.*

Inditur obliquè in latera linguæ juxtà radicem ejus: hoc par si simul operetur, trahunt linguam deorsum & introrsum: sin unus tantum ab altero seorsim agat, sequitur linguæ motus in dextram & sinistram.

*Genioglossus.**Motor lin-
gua sur-
sum.*

Oritur ab initio angusto circa medium Maxillæ inferioris sive Menti, dein latior factus inseritur in radicem linguæ. *veslingius* hunc imputat Musculis Ossis Hyoidis, eumque ait inseri ad basin ejusdem Ossis, quod rectà sursum trahit, quo lingua faciliùs ex ore protrudatur.

*Myloglossus.**Motor lin-
gua sur-
sum.*

Oritur latus ab internâ & laterali parte inferioris Maxillæ, insertus ligamento quod basin linguæ faucibus adnectit. In dissectione reperies hunc Musculum circa originem Mylohyoidis, & ostendes optimè divulsis Maxillis. Quando hujus paris unus seorsim movetur, tota lingua sursum flecti sentitur. Quando ambo simul in agendo conspirant, extremitas ejus rectà versus palatum fertur.

*Hypseloglossus seu Basioglossus.**Motor lin-
gua retror-
sum.*

Oritur carnosus à basi Ossis Hyoidis, & in medium linguæ secundum longitudinem ejus insertus, eam introrsum & retrorsum cogit.

Mastoi-

Mastoides.

Oritur ab initio duplici, cavitate quâdam initia dirimēte, & alter quidem hujus partis, à sterno, nanciscitur originem nervosam, alter verò, ab elatiori parte claviculæ, carnosam: obliquè autem inseritur uterque in Mamillarem processum, rotundo & carneo tendine. Hic si Musculi simul ambo operentur, caput inclinant prorsum; si singulatim unus & ab altero seorsim agat, sequitur motus capitis à latere nutantis, & velut in humerum reclinaturi.

Capitis flexor.

PRÆLECTIO TERTIA.

*Hyothyreoides.**Laryngis*

Oritur ab integro latere Ossis Hyoidis juxta basin, unde latus fibris rectis decurrit, & inseritur in partem inferiorem lateralemque Cartilaginis scutiformis, quam attollendo, rimam ejus dilatat. Hunc Musculum si ab origine & insertione suâ penitus sejungas, eò facilius invenies musculos Laryngis, quem hic musculus motu suo naturali sursum trahit.

*Sternothyreoides.**Laryngis
Depressor.*

Oritur carnosus & latus à superiore & inferiore parte Sterni, & eandem ubique magnitudinem servans, serpit porro per longitudinem Asperæ Arteriæ cum Fibris rectilineis, & insertus in latus inferius Cartilaginis scutiformis, rimam ejus angustiolem facit.

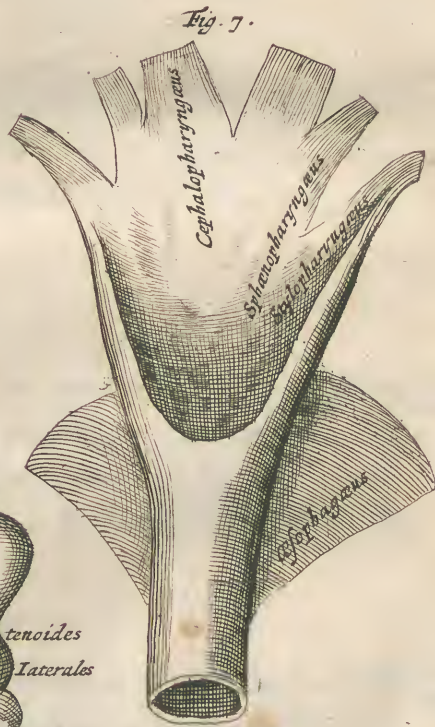
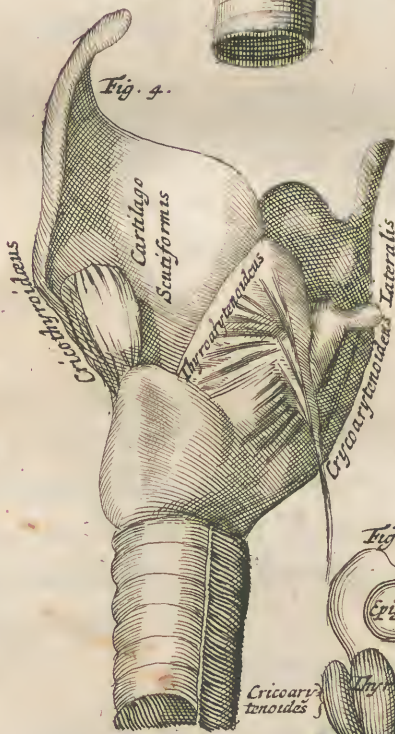
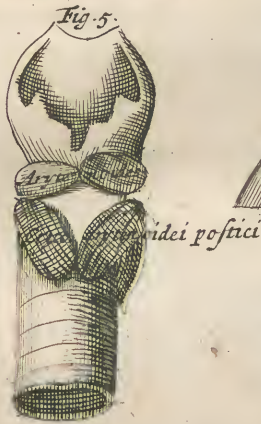
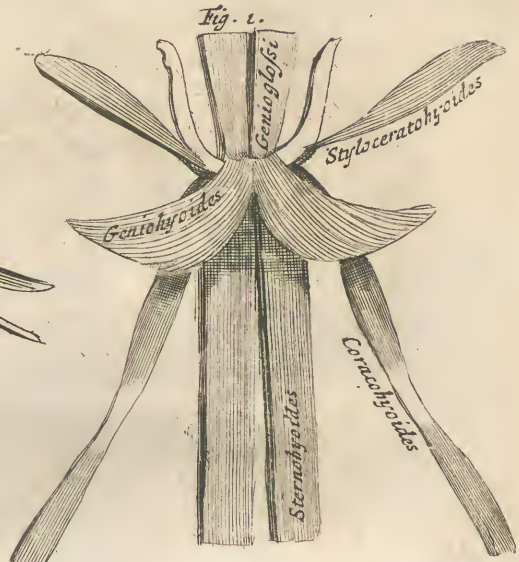
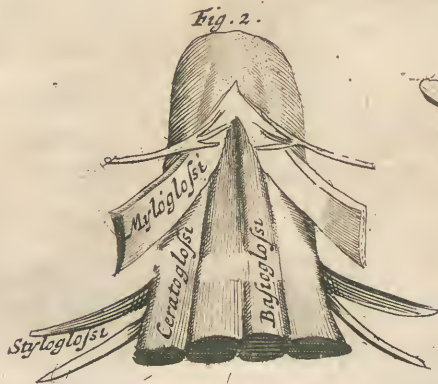
*Cricothyreoides.**Constrictor
Laryngis.*

Oritur ab Anteriore parte Cartilaginis Annularis, & definit in latera scutiformis, trahens Annularem, ut Anatomici vulgò statuunt, obliquè deorsum, & sic extendens eandem, aperiendo rimam ejus, ut sic vox grandior & clarior fiat.

*Cricoarytænoides lateralis.**Arytænoidis
Classis.*

Oritur ab inferiore parte Cartilaginis Annularis, & exinde sursum vergendo inseritur in latus externum Arytænoidis, aperiens Laryngem, obliquè diducendo ejus Cartilagine, & creditur vulgò extendere Laryngem expansione laterali.

Thyre-





Thyreoarystenoides.

Oritur carneus, latus & transversim inditus in cavitatem Laryngis, ab inferiore parte mediæ Thyreoidis, & sursum secundum ejus longitudinem vectus, inseritur in latus Arytænoidis, glottida constituens, à cuius constrictione clauditur Larynx. Musculus hic facillimè planissimèque ostenditur dividendo Cartilagine Thyreoidem à Cricoide, Arytænoide, Musculisque subjectis: quarum si tunicis, ne quid à cultro anatomico detrimenti capiant, ritè prospiciatur. Thyreoarystenoides manifestò se ostendet. Hoc par in Anginâ vehementius inflammatum, obturans rimam intercludit spiritum, & affectis hoc malo mortem affert certam & inevitabilem.

Cricoarystenoides Posticus.

Oritur carnosus ab inferiore & posteriore parte Cricoidis, unde sursum fibris rectis progrediens, & cavitatem Cricoidis adimplens, inseritur nervosè in Arytænoidis interiora, & divisione Cartilaginum Arytænoidalium aperit Laryngem.

Arytænoides.

Oritur cum fibris obliquis ab Arytænoide, ubi jungitur Cricoidi, & in eum jam denuo insertus, adnectitur pari suo. Movet Arytenoida obliquè in alterutrum latus, & constringendo basin ejus, glottida claudit.

Stylopharyngæus.

Oritur initio tenui ab interiore parte processûs Styloidalis, unde exili specie descendens inseritur, tendine membranoso, in Thyreoida, in latera Ossis Hyoidis & in radices Linguae. Promovet contractionem Oesophagæi, sive Sphincteris gulæ, de quo mox agemus.

Sphæno-pharyngæus.

Oritur tenuis & Nervosus propè cuspidem appendicis Ossis cuneiformis, & descendens inde per internam cavitatem Pterygoidis, inseritur exili tendine in membranofam Palati partem, undè proficisci Gargareon videtur, cuius partes alimento recipiendo dilatatur. Neque hunc neque socium ejus inter disseccandum sine summâ molestiâ ac difficultate ostendes.

Cephalopharyngæus.

*Pharyngis
Constri-
ctor.*

Oritur à Cranio & primâ vertebrâ colli, & inde descendens inferitur in latera Ossis Hyoidis, in Cartilaginem scutiformem & initia OEsophagi, cui tunicam fecisse videtur, quam ubi attollit, constringit una fauces in actione deglutiendi.

*Pharyngis
Constri-
ctor.*

Oritur carnosus & est ubique latus, procedit à latere Cartilaginis scutiformis secundum longitudinem ejus, & OEsophago, circumeundo eum, pro Sphinctere est. Hunc Musculum, si ritè eleves, eo facilius invenies Stylopharyngæum & Cephalopharyngæum.

Ptery-

*Musculi Uvulae vocati à D.D.
Croune primum in lucemerutj
et publicè ostensi.*

Fig. 1.



*Glandula Palati cum
Uvula appensa et
Sursum reflexa.*

Fig. 2.

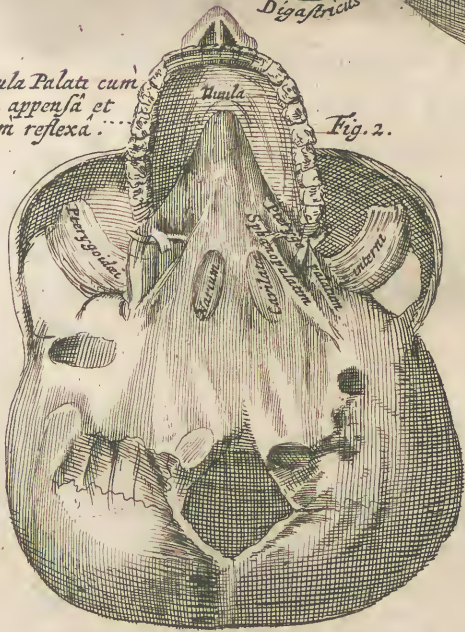


Fig. 3.



Pterygopatinius.

Inter Musculos Faucium locum sibi suo jure vendicant duo Depressor
Palati. paria ab eruditissimo Viro D. Doctore *Cronio* nuper adinventata. Situs est autem hic Musculus in interiore parte cavitatis Ossis Pterygoidis, & terminatur cum tendinibus suis (qui super partem aliquam Ossis suprâ dicti, ut super trochleam quandam, glomerantur) circa glandulam Palati, quam unâ cum uvulâ deprimere reperitur.

Sphenopalatinus.

Oritur ab Osse Sphenoide, & lato tendine inseritur in latera Levatores
Uvula. glandulæ palati, quam, sicut & uvulam, attollit. A situ & actione horum Musculorum nonnulli existimant rationem reddi posse quare uvula relaxata reduci possit in situm naturalem, applicando extrinsecus articulum flexi pollicis ad eosdem Musculos vel ad Palatum.

Pterygoides Externus.

Oritur, ex aliquâ sui parte, ab externâ parte processûs aliformis, ut & etiam ab asperâ & acuminatâ lineâ Ossis Sphenoidis, firmus, nervosus, & carnosus; unde decurrens largus, inseritur valido latoque tendine in interiorem partem inferioris Maxillæ, proximè subjectus tendini Musculi temporalis; & Maxillam cogens antrorsum, veluti abducit eam à Capite. Abductor
Maxilla
inferioris.

Pterygoides Internus.

Oritur latus & brevis ab interiore cavitate processûs aliformis, primò quidem nervosus, deinde carnosus, & inseritur lato, longo, nervosoque tendine internè & à latere in inferiorem Maxillam; quam sursum trahendo promovet actionem Musculi temporalis, & eodem tempore Maxillam cogit inrorsum & retrorsum. Hi duo Musculi nunquam comparent, donec integra dissectio Lingue, Laryngis & Gulæ peragatur. Adductor
Maxilla
inferioris.

Longus.

Colli Flexores.

Oritur acuminatus & carnosus à parte corporis posticà, a quintâ & sextâ vertebrâ Thoracis, illic ubi costæ Spinam attingunt, inde sursum sub Æsophago transiens jungitur lateribus omnium vertebrarum; ascendens eo usque donec ad primam vertebram perveniat, ubi *scaleno* junctus, uterque se inferit acuto nervoloque tendine in transversum processum primæ vertebræ colli. Collum ab hoc pari flectitur antrorsum; si unus tantum seorsim operetur, motus fit à latere.

Scalenus.

Colli Flexores.

Oritur à primâ & supremâ costâ Thoracis, latus & carnosus, deinde angustior in ascensu factus, Fibras transversas transversis colli processibus impertit, & inferitur ut longus, quem in motu juvat. Habet hic Musculus peculiarem cavitationem sibi à Naturæ providentiâ attributam, eam nempe per quam Arterix in brachium descendentes, & Venæ ex eodem ascendentes transeunt. Hoc par si simul uterque operetur, collum & caput sic contrahunt, ut cogant rectâ antrorsum; si unus ab altero seorsim agat, fit motus quidam medius ex laterali motu, & eo qui antrorsum peragitur, constitutus.

Deltoid.



Deltoides.

O Ritur, ut plurimum, nervosus, primò quidem antror.
 sum à medio claviculæ, juxtà *Os humeri*, ubi clavicu- Elevator
humeri.
 la maximè in latitudinem extenditur, deinde à summâ
 scapulâ, ubi jungitur claviculæ, postremò à spinâ scapulæ uni-
 versâ: quæ omnes hujus Musculi originationes, carnosus, &
 angusto Tramite pergunt in tendinem validum ubique externè
 carneum, internè nervosum, & inferitur transversim sub cervi-
 ce *Osis humeri*. Attollit, porrigit, vel retrahit Brachium, pro
 diversâ serie usuque Fibrarum, quarum Adminiculo nititur in
 operando.

Pectoralis.

Oritur à media claviculâ, ubi maximè rotundus est, & jux- Motor
Brach. an-
trorsum.
 ta Pectus carnosus; deinde à sterno secundum longitudinem
 ejus, & Cartilaginibus ejusdem implicatur; postremò à Carti-
 laginibus, sextâ, septimâ & octavâ costarum, ubi nervosus in
 originatione repertus, procedit inde carneus & latus, donec
 perveniat ad latera Thoracis, ubi tendo fit brevis, validus, &
 latus, & inferitur in *Os humeri* secundum longitudinem ejus,
 inter Musculos *Deltoidem* & *Bicipitem*. Movet Brachium versus
Pectus antrorsum, idque vel directè & horizontaliter, vel non-
 nihil desuper, vel sursum versus; pro variâ contractione supe-
 riorum vel mediarum vel inferiorum Fibrarum.

Serratus majus Anticus.

Oritur à tertiâ, quartâ, quintâ, sextâ, septimâ, octavâ, nonâ, Motor sca-
pula an-
trorsum.
 decimâque costis, initio *ferrato*, nervoso & acuto; deinde super
 costas ad carnis naturam accedens, inserit se carneum in in-
 tegram basin scapulæ Intrinsecus. Motus hujus Musculi juva-
 tur à Musculo abdominis *obliquè descendente*, & hic quando se
 retrahit versus originationem suam, trahit unâ scapulam in an-
 teriora, (id quod etiâ facit *serratus minor*) motu lenitèr de-
 clivi.

Serratus minor Anticus.

Subjicitur totus *MusculoPectorali*, in Anticâ parte Thoracis, & dicitur *serratus* à similitudine ferræ, carneis fibrarum dentibus affatim acuminatæ; minor verò, ut à *serrato majori* distinguatur, oritur cum totidem ferratis originationibus, à quatuor costis, exceptâ duntaxat unicâ, supremis, & inde angustior factus in descensu versus scapulam, inseritur latus, carneus, & nervosus in ejusdem scapulæ processum rostriformem, quem cogit prorsum, & Thoracem versus. Hoc par Musculorum si uterque simul agat, trahunt scapulam versus Pectus: Si is, qui ex duobus superior est, seorsim operetur, tunc scapula sursum movetur; quod si inferior in motu solitarius existat, deorsum.

Diaphragma.

Hic Musculus, omnium, qui in humano Corpore reperiuntur, si unum Cor excipias, faciliè Princeps, oritur à primâ vertebrâ lumborum; figurâ circularis est, & multum discrepans, quoad situm, à cæteris Musculis; superficies ejus basi Thoracis transversæ est æqualis, inseritur in sterno anteriore, & illic ubi terminantur costæ germanæ, ut & in costâ duodecimâ, & à lateribus in ipsâ extremitate earum costarum, quæ quia non nisi impropriè & æquivocè id nominis adeptæ sunt, *Nothæ* sive *Spuriæ* ab *Anatomicis* dicuntur. In meditullio ejus, ut eò valentior, habiliorque sit ad obeundas partes sibi à naturâ formatrice destinatas, membranofus nervosusque est, & illic carnea fibrarum turba, velut in centrum, coit: Lethale est ibi, quicquid vulneris infligitur, sed in cæteris Diaphragmatis partibus, etiamsi sauciæ fuerint, non est temerè salus desperanda.





Subclavius.

Oritur ab inferiore parte claviculae, & in progressu dilatatur. Obliquis transversisque fibris inseritur in primam costam juxta sternum, quod sursum trahendo, & extrorsum, eadem operâ dilatat Thoracem. Motor Thoracis deorsum.

Intercostales externi.

Originem sortiuntur à transversis processibus spinæ, illic ubi costis junguntur, & inde procedentes inferunt se extrinsecus continuâ insertione ab inferiore parte supremæ ad superiorem infimæ costarum, exinde pergentes ad Cartilaginem sterni. Externi hi Musculi inter respirandum contracti, trahunt costas sursum & extrorsum versus origines suas, unde Thoracis cavitas dilatatur. Dilatatores Thoracis.

Intercostales Interni.

Initia sumunt à costis, hic ubi incipiunt introrsum flecti, & transeunt ab earum imâ ad supremam partem, non modo usque ad Cartilaginem sterni, sed & subter Cartilaginem ad sternum ipsum. Hi Musculi prioribus in actione sunt contrarii, deducentes & introrsum trahentes Thoracem in respiratione, unde Thorax constringitur & cavitas ejus unâ coarctatur. Constrictores Thoracis.

Triangularis.

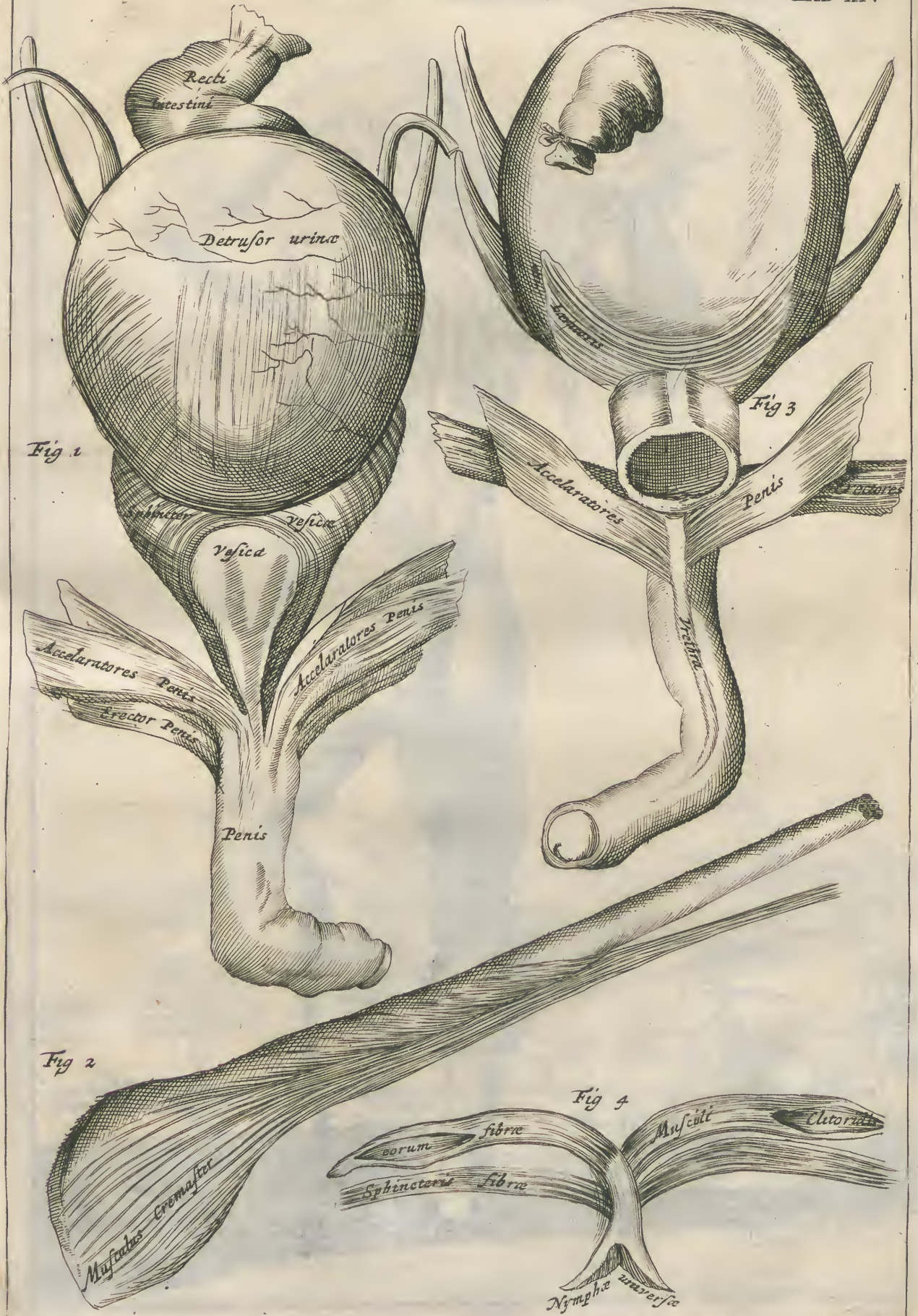
Oritur exilis gracilisque à sterno inferiore, & adhæret Cartilagini superiorum costarum; ab utroque ejus latere quasi Ramulos mittens ad extremitates osteales dictas, per quas germanarum tertia, quarta, quinta, sextâque costæ junguntur Cartilaginibus suis, quarum attractione constringunt & non nihil deprimunt Thoracem.

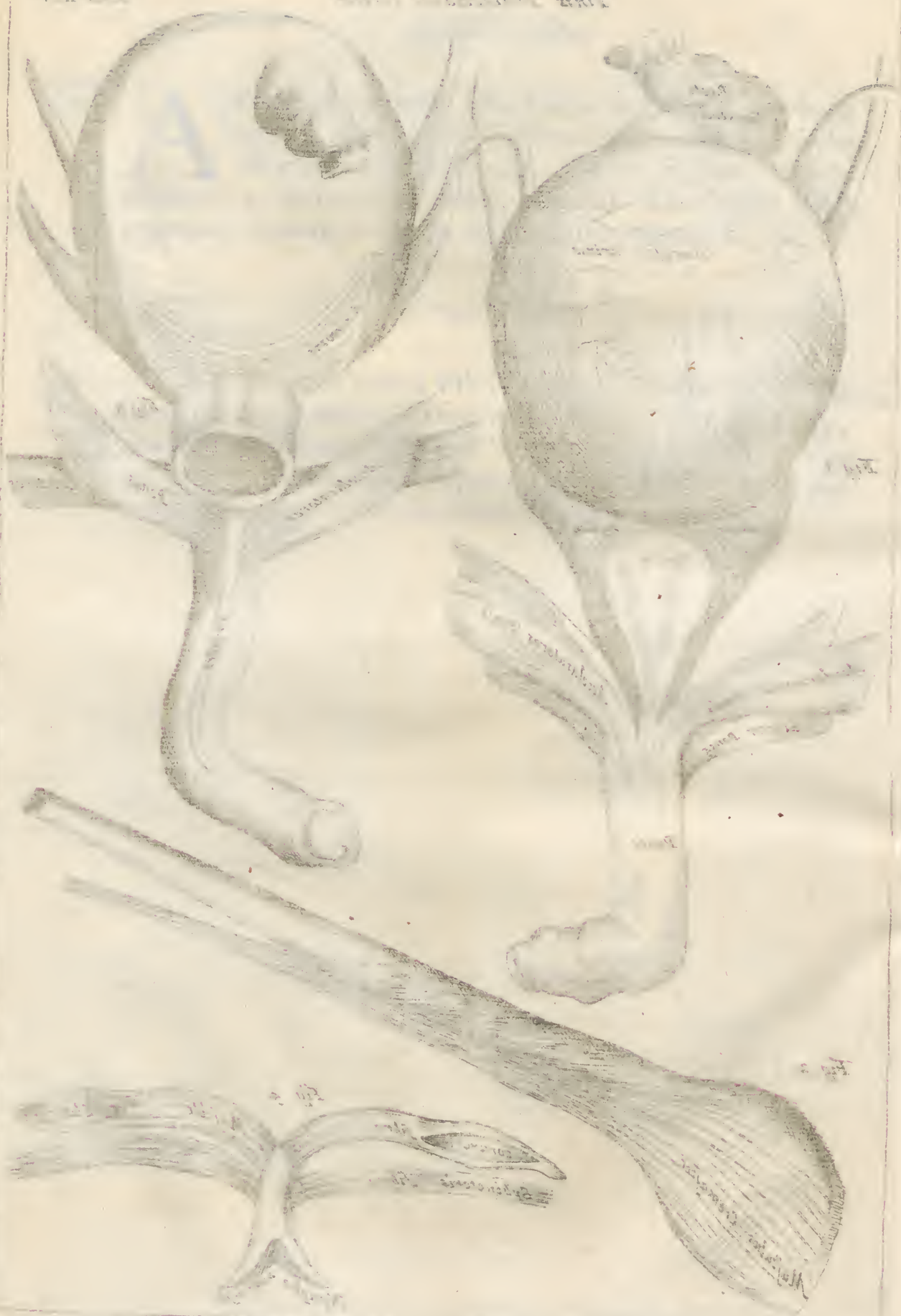
*Sphincter Vesicae.**Constrictor
Vesicae.*

Ambit instar annuli fundibulum sive Collum vesicae, cui tam arctè semper adhaerescit, ut credas ejusdem esse cum vesicâ substantiæ: indicat seipsum rotundo quodam, ex quo constat, collo: usus ejus est ut claudat instar crumenæ, vesicam, & urinam defendat ab involuntario casu.

*Detrusor Urinae.**Expulsor
Urinae.*

A mediâ vesicæ tunicâ nihil differt, & constat ex carneis fibris per longitudinem vesicæ transeuntibus, quæ mittendæ, quando placet, aut opus est, Urinæ inserviunt. Tonus ejus plurimum detrimenti capit, quando retentâ diutius quam par erat, urinâ, vesica plus justo distenditur ac dilatatur.









Cucullaris sive Trapezius.

Oritur carneus ab inferiore parte Ossis Occipitis, & à ^{Motor scapulam diversimodè.} spinis vertebrarum Colli, & ab octo superioribus spinis Thoracis, cerniturque membranofus, latus, & extrinsecus decurrens versus scapulam angustior fit, inseriturque in ejusdem scapulæ spinam quidem integram, ac dimidiam ejus basin, & in claviculæ partem non contemnendam, nervosâ, latâ, carneâque Originatione, & sursum, deorsum, directè, vel in obliquum agitur, pro fibrarum, quibus undique cingitur, diverso motu situque & prout illæ à spiritibus aut voluntati subjectis, aut temerè aut fortè fortunâ actis diversimodè contrahuntur. Omnino divides hunc Musculum à pari suo juxta spinas vertebrarum, ubi ejus Originem ex multis unam diximus reperiri, deinde si ulterius prosequendo, separem eum diligenter ab osse occipitali, ubi illi prima & suprema Originationis superius est à nobis attributa, sic fiet, ut Musculi huic proximè subjecti facilius clariusque secanti se ostendant.

Levator Patientiæ.

Oritur à Colli processibus transversis perpetuâ serie, à secundo ad quintum, & totidem, nempe quatuor Originationes habet, ramusculorum instar, ut fieri solet, à se invicem disjunctas; quæ deinde cum communi quodam scapo truncove coalescentes descendunt unâ & adjungunt se integro lateri *Rhomboidis*, donec tandem inferantur scapulæ in ejusdem supremâ infimâque parte, tendine lato simul & carneo, & scapulam trahentes sursum & antrorsum eodem nisu brachium attollunt.

Rhomboides.

Oritur latus & carnosus statim sub *Trapezio* sive *Cucullari*, à ^{Motor scapula re- trorsum.} spinosis processibus trium inferiorum vertebrarum Colli & superiorum Thoracis, unde tenuissimis instructus fibris versus scapulam deorsum pergat, & ejus integræ basi adjungit se extrinsecus, & ut in Origine, carneus & latus: Elevans hunc Musculum, cave nè, una elevet tendinem *ferrati postici superioris*, qui ei subtus adhæret. Quod autem Origines suas hunc Muscu-

hinc diximus arcessere à ternis Colli vertebris inferioribus, & à totidem superioribus Thoracis, & deinde in integram scapulæ basin inferi, ex eo fit, ut Cucullari sive Trapezio opituletur in eo motu, quo scapula retrorsum agitur versus inferiorem partem cervicis, & Thoracis superiorem.

Latissimus Dorsi sive Anisclaptor.

*Trahit
Brachium
retrorsum
versus A-
mam.*

Abductor hic Musculus, qui etiam *Latissimus* à magnitudine dicitur, & unà cum pari suo propemodum contegit universum Dorsum, oritur initio lato & membranoso à spinis vertebrarum Thoracis inter Os Ileon & sextam Thoracis vertebram, ut à superiore parte Ossis Ilei, ubi ejus Originatio cernitur membranosa; sed cum pertigerit ad curvaturam costarum, carnis naturam induit, & ascensu angustior ac tenuior factus, transit supra scapulæ angulum inferiorem, & inseritur brevi quidem sed lato nihilominus, atque forti tendine infra Ossis Humeri superius initium, inter Pectoralem & Rotundum. Cavebis omninò ne in elevando hoc Musculo in Originatione suâ unà eruas Origines Musculi Subjacentis, qui *Serratus Major Posticus* nuncupatur; & nisi curam adhibeas in disseccando valdè diligentem, in elevando hoc Musculo ab Ileo cui firmiter adhæret, auferes unà particulam *Quadrati Lumbi*, & propè scapulam, sine consimili curâ, *Serrator Major Anticus* unà auferetur. Trahit Brachium pro vario situ, motu & contractione fibrarum, vel sursum, vel retrorsum.

Rotundus Major.

*Trahit
Brachium
retrorsum.*

Oritur Initio carnosum ab inferiore angulo scapulæ, cujus dimidiam partem emensus, destituit eam, & nonnihil supernè dilatatus, inseritur brevi lato atque forti tendine in eam partem Ossis Humeri ubi *Pectoralis* suam insertionem habet: Trahit brachium deorsum retrorsumque & jacet in aliquâ sui parte subaxillâ.

Serratus

PLATE I



Serratus Posticus Superior.

MUsculus hic tenuis & exilis inseritur in Tergo, subter *Rhomboidem*, inter scapulas, & supra primum par Musculorum qui in Capite visuntur; Oritur autem tenuis & Membranosus à spinosis processibus trium inferiorum vertebrarum Colli, & à primâ vertebrâ Thoracis, & in obliquo itinere versus partem Thoracis maximè convexam, carneus fit, & insertus totidem diversis insertionibus in quatuor superiores costas, eas sursum trahendo, dilatat Thoracem.

*Dilatator Thoracis.**Serratus Posticus Inferior.*

Cernitur latus, tenuis & membranosus, propè medium Ter- gi subter *Latissimum* sive *Aniscalptorem*; oritur autem à spinis inferiorum vertebrarum Dorsi, & à primâ vertebrâ Lumborum, & itinere transverso ductus, ad carnis naturam accedit, & inseritur totidem diversis insertionibus in quatuor inferiores costas, quas extrorsum vellicando, dilatat inferiorem partem Thoracis.

*Dilatator Thoracis partem inferiorem.**Sacrolumbalis.*

Situs est sub Serrato Postico inferiore, & Originem communem habet cum *Longissimo Dorsi*, cui etiam tam arctè adhæret externè & à latere secundum ejus longitudinem, quasi unus esset Musculus ex duobus factus, donec perveniant ad Duodecimam vertebram Thoracis, ubi iterum censentur in duos dissilire, ità tamen ut disseccando ab invicem dividi vix possint, & ibi *Sacrolumbalis* angustior & exilior factus, inserit se duplici Tendine, utroque itidem exili & angusto, in costas Thoracicas ad unam omnes, illic ubi illæ costæ incipiunt incurvari.

Opinatur priori in dilatando Thorace.

*Longissimus Dorsi.**Dilatator
Thoracis.*

Oritur perinde ab omnibus Ossis Sacri Spinis, & à vertebra Lumbarum, ut & ab interiore parte Ossis Ilei, ubi Ossis Sacro conjunctus constituit primarium & princeps pars Musculorum: circà origines externè fortis & nervosus est, & nonnihil etiam acutus, internè autem carnosus, & ascendens inde, inserit se transversis processibus Lumbarum, & fit carnosior quàm antè; sed pergens adhuc porrò, fit angustior, & imperit Tendinem exilem & nervosum omnibus Thoracis processibus transversis, præter duodecimum; & definit plerumque in processu transverso primæ vertebræ Thoracis, quamquam, sed carenter admodum, insertio ejus ulterius producat in mammillarem processum.

Recti

PLATE I



Recti majores.

HI quartum par Musculorum in collo constituunt, angustissimi, exiles, & carnosi, oriuntur autem à fibris finientibus secundæ vertebræ Colli, & ascendentes inde inferuntur in medium occiput, & tertio pari in motu opitulantur. *Extensor Capitis.*

Recti minores.

Hoc par sub *Rectis* majoribus constitutum, eandem habet formam & consistentiam & parallelos ductus: Oritur autem à tenui protuberantiâ quæ deprehenditur circundare primam vertebram Colli, & ascendentes inde, inferuntur ut *Majores*, sed nonnihil infra: *Majores* hi *Minores* quo si totum par insimul & conjunctim agat, caput sursum inclinant, si unus eorum sigillatim operetur, motus fit à latere. Natura tot Musculos capiti exserendo extendendoque construxit, ut eo facilius homines contemplationi cœlestium vacarent, cui quidem motui feliciter peragendo, tenuitas Musculorum omnino necessaria est; nè autem fatiscerent diutinâ reclamatione, quasi capitis incumbentis mole prægravati, ita naturâ comparatum est, ut longiores quidem Musculi breviusculis adjungerentur, diutinæ flexioni capitis, & retractioni ejus per angulos acutos, multò, quàm hoc par, accommodatiores. *Adjutor prioris in Communi motu.*

Obliqui superiores.

Hoc sextum par Obliquum à situ nominatum, invenitur sub *Rectis* de quibus proximè egimus, quibus etiam formâ respondent & substantiæ naturâ; tenues enim sunt ut supra de *Rectis* dictum est, & oriuntur ab externo latere *Rectorum* circa implantationes sive insertiones eorum, & obliquè descendentes inferuntur in processum primæ vertebræ Colli; si hujus paris uterque simul agat, Caput retrorsum fertur, motu directo, si unus tantum, fit motus capitis retrorsum lateralis. *Circumactores Capitis.*

Bauhinus eas existimat oriri ab occipitio & desinere in processus laterales primæ vertebræ Colli.

*Obliqui Inferiores.**Adjuvor
prioris in
Communi
motu.*

Hoc par inferius Oritur longiusculum, carnosum & exile à spinâ secundæ vertebræ Colli, & obliquè ascendens inferitur, unâ cum *obliquis superioribus* in transversum primæ vertebræ processum: hi contracti circâ spinam in Orbem feruntur, quo fit ut caput super eas constitutum, moveatur ab iis motu quodam mixto medioque inter circularem & eum qui fit à latere; verum hæc duo paria obeundo muneri præ tenuitate propemodùm inepta, adjuvantur ab extensoribus supra memoratis qui *Recti Majores Minoresque* dicuntur.

*Transversalis.**Extensor
Colli.*

Oritur à Transversis processibus sex superiorum vertebrarum Thoracis, & incrassescens instruitur extrinsecus omnibus Colli processibus transversis, unde & nomen etiam illi est ab Anatomicis inditum; hoc par si simul utrumque operetur, collum retrorsum agitur directo motu, si unus tantum agat sine adjutorio alterius, in eo casu flectitur obliquè deorsum: inter hos transeunt nervi medullæ spinali à naturâ attributi, qui à vertebris Colli originem sortiuntur.

*Spinalis Colli.**Extensor
117100.*

Oritur à radicibus spinarum septem superiorum vertebrarum Thoracis cum originibus benè multis, & in progressu sursum versus, tendinem nanciscitur à transversis processibus vertebrarum Colli, à singulis unum, pro numero vertebrarum, & firmiter implantantur in inferiorem partem integram secundæ spinæ, harum vertebrarum ubi dextri sinistrique Tendines concurrunt & propè coalescunt, non nisi per spinam à se mutuò separabiles. Hi unâ cum prioribus extendunt primò collum & deinde caput, vel motu directo, si conjunctim agant, vel obliquo, si divisim.

Splenius



Splenius sive Triangularis.

O Ritur duplex: Primò à spinis quartæ, quintæ, tertiæ, secundæ, & primæ vertebrarum Thoracis; secundò à spinis quinque inferiorum vertebrarum Colli, & longo latoque itinere progreditur, donec circa tertiam vertebra Colli utraque Originatio in unam compingatur, & uterque hujus paris Musculus fibris obliquè transeuntibus sursum vectus inserit se ipsum in medium Occipitii: Ut eum facilius clariusque in dissectione ostendas, elevabis eum, quam potes peritissime cautissimèque, in ipsis Originationibus ejus, & ita cultrum diriges inter anfulas ejus, quas inter spinas reperire est, ut & quam plurimas anfularum serves, & Tendinem nè perdas Temerario cultri ductu: Hujus paris uterque in motu sociati Caput retrorsum agunt motu directo, divisus alter ab altero, lateraliter.

*Motor Capitis retrorsum.**Complexus seu Trigemini.*

Videtur ex tribus Musculis constare coalescentibus in unum, initia præfert non pauca, partes & multas & nervosas, Originationem triplicem, unde *Trigemino* nomen illi inditum est; primam à quarto & quinto transversis processibus vertebrarum Thoracis, unde confestim carnis evadens ascendit supra reliquas vertebra Thoracis, donec pertingat ad imam vertebra Colli, ubi Tendo fit rotundus, & inde non longè abest, quin iterum carnis speciem & naturam induit, & inserit se in medium Occipitii; secundam Originationem habet cum nervo brevi rotundoque à transverso processu supremæ vertebræ Colli, unde carne vestitus jungitur primæ, antè ejus in occipitio insertionem; Tertia Originatione carneam quandam speciem ostendit, & nervosam à transversis processibus primæ & secundæ vertebrarum Thoracis, undè obliquè transiens extrorsum, post coalitionem cum priore, inseritur in radicem processus mammillaris, & impertit anfulam singulis Colli processibus transversis: Ut hunc Musculum feliciter invenias & ostendas, divides omninò latera tum *spinalis*, tum *Longissimi Dorsi*, quo ejus Originatione clariùs elucescat.

*Extensor Colli.**Quadratus.*

Sic dictus à Quadræ similitudine; Oritur à posticâ parte & superiore cavitate Ossis Ilei, ut & à superiore parte Ossis sacri, latus crassus, & carnosus, & inde ascendens supra vertebra Lumborum adhæret intus eorum processibus transversis, & inserit se angustior & carnosus interno lateri Duodecimæ Costæ, & prorsum ciet vertebra Lumborum; quod si unus tantum agat à socio suo disjunctus, fit motus Lumborum versus latera prorsum & obliquè.

Extensor Lumborum.

PRÆLECTIO QUARTA.



Humeri Elevator.

Oritur ab integrâ basi scapulæ supra Spinam carnosus, adimplens totam cavitatem quæ inter Spinam est & scapulæ supremam costam, unde retrorsum actus versus collum ejusdem fertur sub secundo ligamento Ossis Humeri, eodem modo quo Biceps, & inseritur obliquè tendinè, lato & forti in collum Ossis humeri, & unâ cum Bicipite circumagit brachium, quanquam nonnulli statuunt usum ejus unâ cum Deltoide, qui illi se in motu socium adjungit, in attollendo Brachio versari.

Humeri Elevator.

Infraspinalis, sive super-scapularis inferior. Cooperit scapulæ exteriorem partem, quæ quidem sub spinâ cernitur, universam, & oritur ab integrâ propemodum basi scapulæ inferioris, & obtinens cavitatis istius partem plusquam dimidiam, carnosio itinere retroactus angustat seipsum pro modulo partis cui applicatur, ut ei aptior & congruentior fiat, & inseritur, ut aliquibus videtur, lato tendinè in ligamentum Ossis humeri, sed mihi tamen longè vero similius videtur (cum eorum pace dictum sit qui priori sententiæ patrocinium ferunt) hunc Musculum prout situs indicat, Deltoidei & Coracobrachiali musculis in attollendo Osse humeri opitulari.

Elevator Humeri.

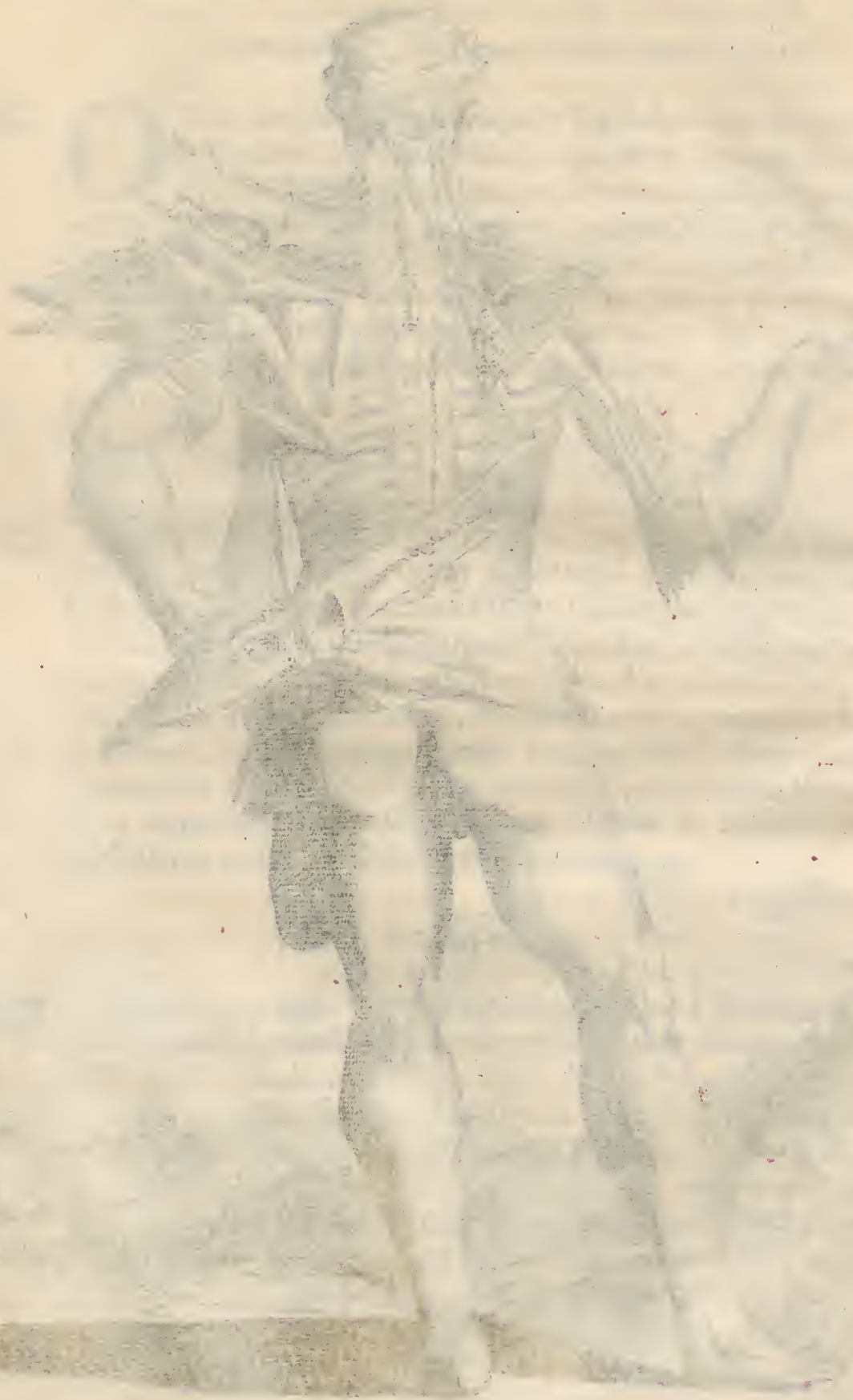
Octavus Casserii. Oritur cum brevi nervosâque originatione à scapulæ processu Coracoidali, haud ità longè ab eo loco unde Deltoides originem arcessit, unde in descensu longiusculus fit & unâ largus & carnosus, & inseritur forti Tendinè in médicullium Ossis humeri, quod quidem cum Pectorali Musculo in motu sociatus adducere prorsum censetur versus pectus. Venter ejus rimâ perforatur, & per corpus ejus transit nervus quidam qui cæteris Musculis humeri motoribus plurimum adjumenti præstat. Musculus hic, si me audias, Deltoidei adjutor est, in Brachio flectendo & in attollendo Osse Humeri.

Teres



PLATE I

ANATOMY OF THE HUMAN BODY



Teres minor.

Oritur acuminatus & carnosus à scapulæ angulo inferiore, ad ipsam basin ejus carnosior usque ad ejus ventrem, & inferitur acuto tendine in collum *Osris Humeri*. Usus ejus in *Osris Humeri* depressione versatur, oppositus quoad ulum *Deltoidi* & *Coracobrachiali*.

Depressor
Humeri

Subscapularis

Situs in cavitate scapulæ possidet eam integram, & quasi suo jure sibi vindicat; Oritur carnosus ab integrâ internâ basi scapulæ, & sic progrediens & pro scapulæ mensurâ & modulo angustior factus, inferitur lato tendine in tertium ligamentum *Osris Humeri*, & Brachium introrsum ducere perhibetur.

Humeri
Depressor
introrsum.

Biceps.

*Biceps.*Cubiti
Flexor.

Oritur ab initio Duplici, unde & Nomen sortitur, primò extrinsecus à suprèma parte Acetabuli *scapularis* ejusdem ubique substantiæ, & transit sub ligamento commissuræ, quæ scapulam ipsius Acetabulo committit, supra caput *Ossis humeri*, & per canalem sibi à Naturâ attributum, in cuius termino desinit & vincitur ligamento sibi proprio ac peculiari. Secundò oritur latus, carneus & nervosus à scapulæ *processu Coracoïdali*, & transit internè per summitatem *Ossis humeri*, & in descensu jungitur cum socio, ita ut uterque Musculus in unum coalescat, eundemque forrem & carnosum, & exiliòr in progressu factus, fit Tendo fortis, crassus, longus, & nervosus, & inseritur in processum quendam sive prominentiam oblongam sub *Radii* initio superiore, & *Cubitum* unà contrahit & attollit.

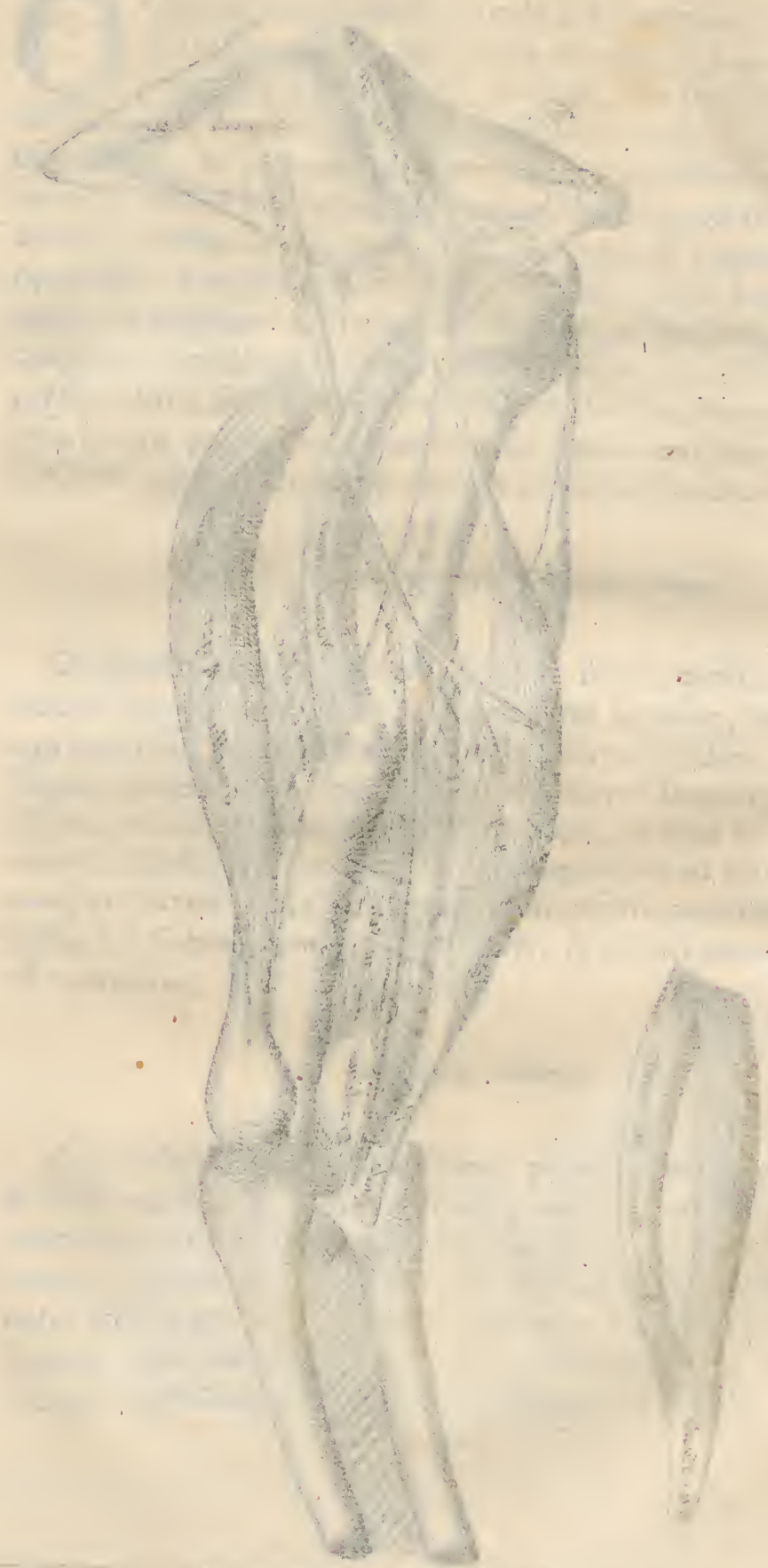
*Brachialis externus sive Gemellus major.*Cubiti
Extensor.

Originem duplam præfert, latus & fortis, partim carneus, partim nervosus, primò ab inferiore parte scapulæ, ubi cavitatem habet sibi peculiarem paulò infra collum ejusdem, & carne stipatus descendit, & jungit se ipsum interno lateri *Ossis humeri*, ubi occurrit secundæ originationi carnosæ, & cum eâ in unum omninò Musculum coalescens, deorsum fertur ad interius latus *processus Olecrani*, ubi etiam indispicitur insertionem suam; Musculus hic *Cubito* extendendo, inservit, & *Bicipiti interno* in motu est contrarius.

*Brachialis internus.*Flexor
Cubiti.

Oritur circa medium *Ossis Humeri*, propè insertionem *Deltoidis* & *Pectoralis* duplex, latus & carnosus, cum juxtà externum, tum internum latus ejusdem *Ossis* cui statim junctus & firmiter adhærens, in descensu ampliatur; & inseritur tandem latus & carnosus tam in articuli ligamento, quam in appendicibus *Cubiti*, & *Radii*: Hic cum *Bicipite* in opere conjunctus valdè contrahit, & constringit *Cubitum*, & eâdem operâ eundem attollit.

PLATE 11



Anconæus.

Oritur ab infernâ & posticâ parte *Osis Humeri*, inter *Ulnarè* Extensor
Radialemque situs, & inseritur cum Tendine nervoso nonnunquam Radialis.
 obliquè & lateraliter in ulnam, ad pollicis longitudinem infra
Olecranium, & symbolam confert Musculis Duobus proximè de-
 scriptis ac delineatis in *Cubiti* extensione.

Nonus Humeri Placentini.

Oritur acutus & carnosus ab inferiore angulo *Scapule* ad Humeri
 basin ejus, & carnosior factus in progressu ad ventrem suum, Depressor.
 iterum angustatur & inseritur acuto tendine in collum *Osis*
Humeri, cui deprimendo censetur inservire.

*Palmaris.**Humeri
depressor.*

Oritur rotundus & nervosus ab internâ extuberantiâ *Ossis Humeri*, deinde carneus evadens & angustus, fertur nonnihil obliquè ad medium cubitum aut circiter, & definit in tendine longo & rotundo, & transiens supra *Radii* ligamentum internum pertingit ad palmam, ubi se ipsum explicat in tendinem latissimum, & à latere se inserit in articulos primos digitorum, & tam arctè adhæret eorundem cuti, ut in de se ægrè divelli patiatur; quæ quidem cutis interius contracta facit ut manus apprehendenti similis in se ipsam vertatur, & palmæ sensationem acutissimam & exquisitam impertit.

*Caro musculosa Quadrata.**Extensor
manus.*

Oritur à membranâ carnosâ subter *Montem Lunæ* ubi octavum os carpi collocatur, & inde porrò transit sub *Musculo Palmari*, usque ad medium ipsius palmæ, & inseritur ab externo latere tendinis istius qui minimum *Digitorum* dividit à majoribus: hæc manum excavat, & usus ejus potissimum ostenditur in palmæ contractionibus, in quibus trahitur ab eo *Mons* ille *Anatomicus* qui *Lunæ* facer est, versus medium volæ.

*Radialis.**Carpi
Flexor.*

Oritur ut prior ab eâdem utique extuberantiâ membranosâ, & inde transversim delatus propè exteriorem partem eorum *Musculorum* qui *Primi Digitorum flexores* nominantur, infigitur confestim *Radio* & priusquam in progressu pertigerit ad *Carpum*, induit se formâ tendinis rotundi qui adhærescens transverso ligamento, sub eodem transit, in latitudinem auctus, & inseritur in istud os *Metacarpium* quod è regione medii digiti collocatur, & motu suo manum contrahit & constringit.

*Ulnaris.**Carpi
Flexor.*

Oritur acutus, carneus, & nervosus ab interiore *Ossis* humeri, & sic decurrens carneus ubique per integram *Cubiti*, cui adhærescit, *Longitudinem*, inseritur *Carpo* in ejus quarto *Osse*, partim carneâ substantiâ constans, partim nervosâ; non autem defertur, ut proximè supra de *Radiali* ostensum est, sub transverso ligamento, sed involutus tantum & implicitus communi *Musculorum* omnium membranæ motu suo *Carpum* contrahere reperitur.

Extensor

Fig 1

Fig 2

Cutis cum pinguetate detruca



Flexor Carpi Interius seu Ulnaris

Flexor Secundi Interiodi Digitorum seu Perforatus

Palmaris

Flexor Carpi Exterior sive Radialis

Ligamentum annuli

Tendo Palmaris expansus

Pollicem

Flectentes

Carpus Quadratus

Flexor Carpi Interior Ulnaris

Secundus Interiodi Digitorum Flexor

seu Tendo Bivariatus

Flexor Carpi exterior Radialis

Radialis Pinnator

Musculus Quadratus

Tendo Palmaris

Pollicem

Flectentes

THE HAND

PLATE



Extensor Radialis primus.

Oritur ab eâ Brachii parte, quæ, circâ mediûm cernitur extrinsecûs acuminata initio lato simul & nervoso, ubi carne ^{Carpi Ex-} stipatior pergit. Juxtâ Radium per longitudinem ejus, & ^{tensor.} medium itineris sui spatium permensus tendinem præfert firmum & robustum & confestim inseritur cum tendine duplici sive dispertito, qui unus modo erat, dissiliente in duos, in primum & secundum ossa Metacarpii, & officium ejus, cui est ob- eundo a naturâ destinatus, in extensione Carpi collocatur.

Extensor Radialis secundus.

Oritur ab internâ Appendice Brachii, ut & à summo cubito, & dilatatus in transitu per Cubitum secundum ejus longitudinem, propè Carpum, desinit in Tendine longo & rotundo, cu- ^{Carpi Ex-} jus ministerio inseritur in sinum quendam paulò suprâ infimum ^{tensor.} Cubiti appendicem, & in supremam partem istius Metacarpi Ossis, quod è regione *minimi Digni* invenitur.

K *Perfor.*

*Perforatus sive Flexor secundi Internodii Digitorum.**Flexor se-
cundi In-
ternodii
Digito-
rum.*

ORitur ab internâ Apophysi Ossis Humeri, sub priore, unde paulatim dilatatus & carnis naturam ac speciem præ se ferens, circâ medium *Cubiti & Radii*, cui nonnihil adhærescit, pergit porrò & fit juxtâ *Radium* carneus & rotundus, ibi autem tribuitur in quatuor partes carnosas, à quibus totidem tendines oriuntur, qui omnes involvuntur in tunicâ quâdam tenui & mucosâ, & sic, internè transeuntes subter ligamentum & prætervecti palmam, impertiunt primo & secundo Internodiis quatuor digitorum tendines quaternos, foraminulis pertusos juxtâ insertiones, ut in se recipiant & transmittant tendines *Flexoris Tertii Internodii*.

*Perforans sive Flexor Tertii Internodii Digitorum.**Flexor ter-
tii Inter-
nodii Di-
gitorum.*

Oritur membranosus ex aliquâ sui parte ab eodem processu quo *Perforatus* & alibi à radice anteriori processus Olecranii, unde postmodùm, ad *Cylindri* speciem accuratissimè compositus, transit carnosâ facie sub priore & intrinsecus quidem *Cubito* adhæret, extrinsecus vero *Primo Flexori pollicis*, & in descensu circa medium *Cubiti*, dividit se planè ut suprâ de *Perforato* dictum est, & per fissuras ejusdem tendinibus transversis migrat, qui quidem tendines, præstitutos sibi à naturâ terminos fæliciter emensi, inferuntur tandem in tertios articulos quatuor *Digitorum* & eisdem suo motu contrahunt & constringunt.

*Lumbricales sive Flexores primi Internodii.**Flexores
primi In-
ternodii.*

Hi Musculi, ut ubique reperiuntur in progressu tenues & angusti, ità etiam oriuntur longi, rotundi, & exiles sub iisdem membranis, quibus id muneris obtigit in corpore humano ut involvant tendines *Flexorum Tertii Internodii*, unde migrantes habitu carnosò, inseruntur tendine nervoso & rotundo in primos quosque articulos quatuor *Digitorum* & optimè ostenduntur inter disseccandum, si originibus cultro elevatis, parcas insertionibus & sinas eas incolumes manere officium *Lumbricalium* in digitis lateraliter inflectendis versatur.

Flexor

Fig 1

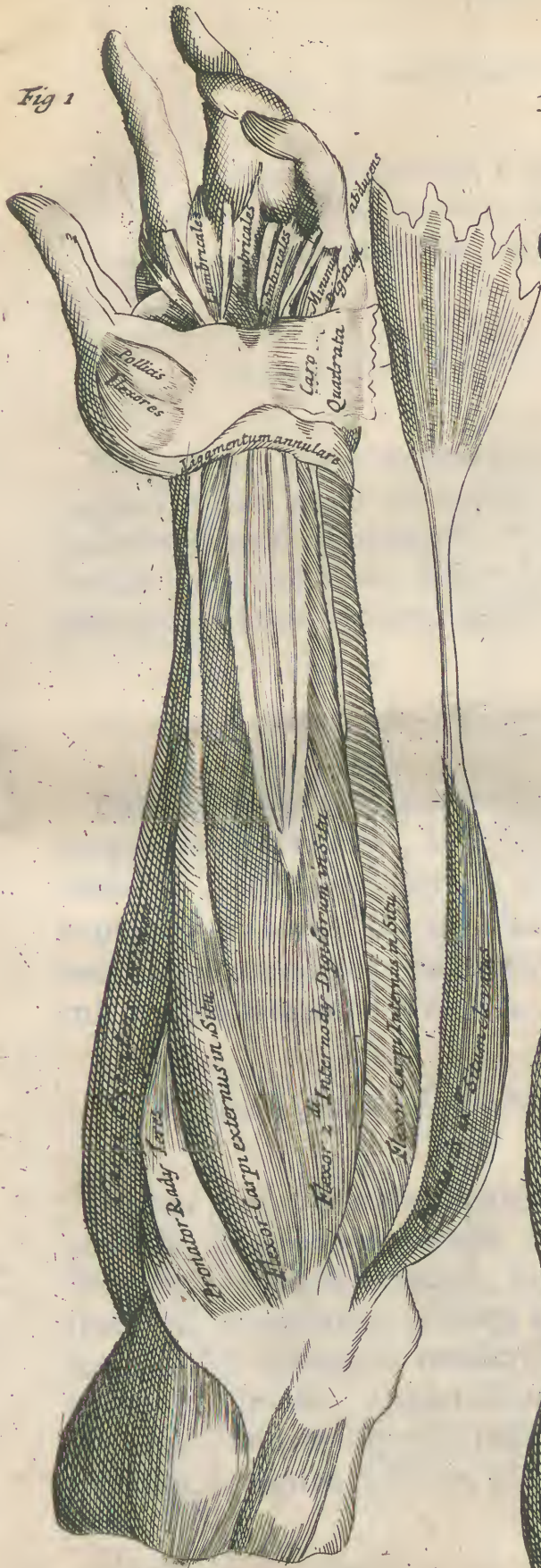
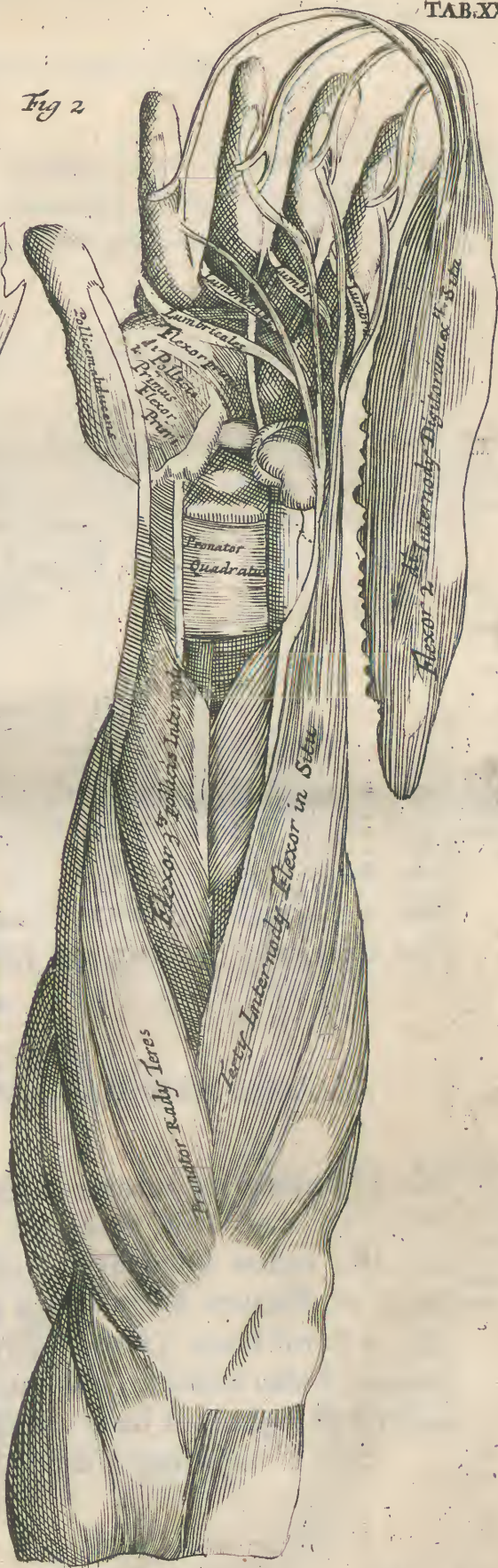


Fig 2



PLATE



Flexor primus primi Internodii pollicis.

Oritur carnosus à superiore Regione *Ligamenti annularis* quæ est in *Carpo* juxtà pollicem, & in ascensu pertingens ad primum & secundum pollicis articulos, inseritur in Caput primi articuli carnosus.

Flexor primus primi Internodii pollicis.

Secundi Internodii pollicis Flexor primus.

Oritur latus, tenuis & carnosus ab isto Osse *Metacarpi* quod jungitur Indici paulò infra ejusdem Caput & versus pollicem procedit itinere ad trianguli formam accedente & inseritur tendine membranoso in Caput secundi articuli pollicis ab eâ parte quæ indicem proximè attingit.

Flexor secundus Internodii pollicis.

Secundi Internodii pollicis Flexor alter.

Oritur rotundus & carneus ab Osse *Cubiti*, & juxta *Radium* pergens cui adhærescit, ut & membranæ quæ *Cubitum Radio* conjungit, adsequitur *Carpum*, ubi tendinem refert rotundum & nervosum, involutum membranæ tenui & mucosæ, & inde porrò transiens inseritur in itineris sui metâ in secundum articulum pollicis tendine latiusculo.

Secundus Flexor pollicis.

Digitorum secundi & tertii Internodii Tensor communis.

Oritur partim carnosus, partim nervosus ab externo brachii processu, & carnosior evadens descendit inter duos *Extensores Carpi*, deinde angustior factus, dividit se ipsum in tres rotundos tendines, in communi quâdam tunicâ tenui mucosâque inclusos, & sic sub ligamento annulari transeunt, quod simul ac cernuntur prætervecti, abeunt à se mutuò, ut amici valedicentes & in ramos quosdam dispertiti inserunt se ad secundum & tertium articulos, in digitos indicem, medium & tertium.

Tensor communis secundi & tertii Internodii Digitorum.

*Primi Internodii Extensores.**Extensores
primi In-
ternodii.*

ORiuntur carnosi, rotundi, longi & exiles ab ossibus Metacarpi & inde transeuntes ad radices digitorum, lateraliter inseruntur in primum & secundum articulos eorundem & elevantur sicut *Flexores Primi Internodii*, hi Musculi circa origines contracti, secundum & tertium articulos digitorum, interosseis in societatem operis venientibus, suâ ipsorum contractione extendunt, & si necessitas postulat, opitulantur etiam digitis in obliquo motu.

*Indicis Abductor.**Indicem
abducens.*

Oritur ab initio carnosus à *Cubiti* medietate, & inde obliquè vectus ad appendicem *Radii* dissilit in binos Tendines, qui per sinum sibi in eadem appendice peculiarem & proprium, devehuntur sub *annulari ligamento* suprâ *Metacarpum*, & superior quidem tendo fertur ad minimi digiti radicem, inferior inseritur obliquè in radicem digiti secundi, abducendo nimirum pollicis à naturâ destinatus, & jungitur secundis & tertiis extensoribus inferiorum articularum.

*Secundi & Tertii internodii Pollicis Tensor.**Secundi &
Tertii pol-
licis ten-
sor.*

Oritur ab eâdem *Cubiti* parte quâ prior, & ascendit obliquè supra *Radium*, & dividit se ipsum in duas partes inæquales, sed sibi mutuò nihilominus arctè adhærescentes, & fertur in ductu quodam sibi peculiari juxta *Radii* appendicem, & superior quidem pars ejus aliquantulum carnosâ, tandem exit in rotundum tendinem, & inseritur in os *Carpi* pollicis recipiendo factum, inferior verò statim subdivisa in duo carnis quasi frustula vel offas, hæ postmodum induunt speciem tendinosam, & prioris quidem tendo inseritur in primum pollicis internodium, posterior, membranæ adminiculo, in articulos ejusdem secundum tertiumque.

Minimi

Fig 1



Fig 2



LXXX. NAT

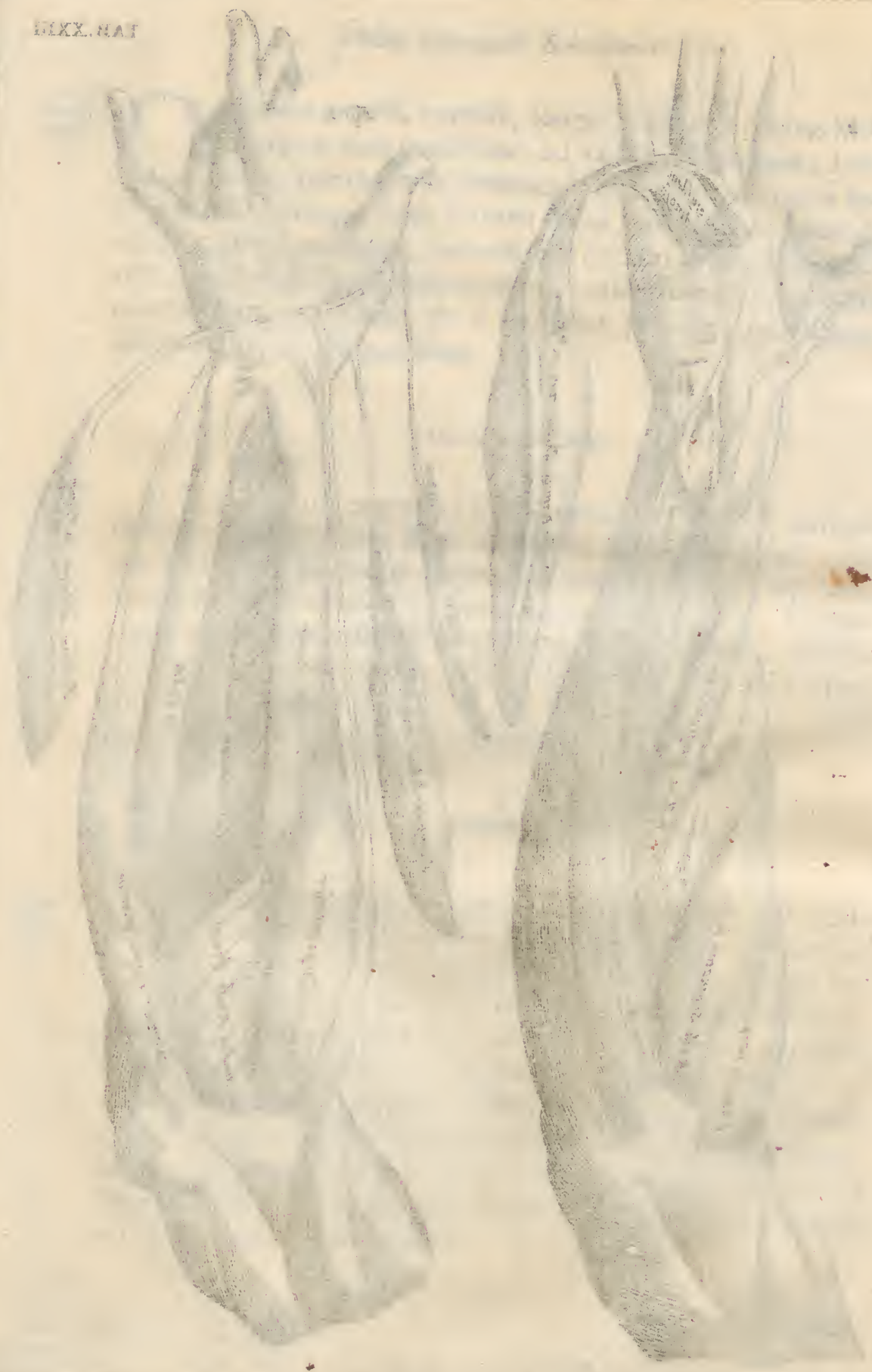


Fig. 1.

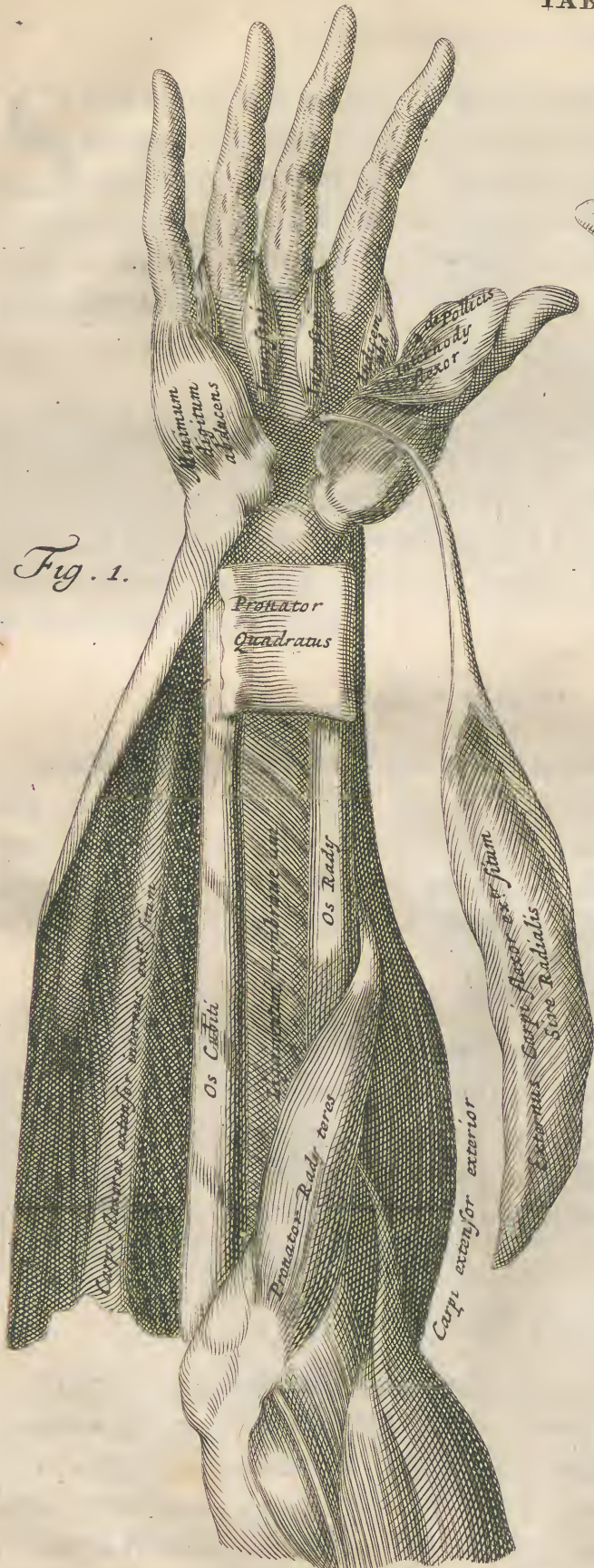


Fig. 2.

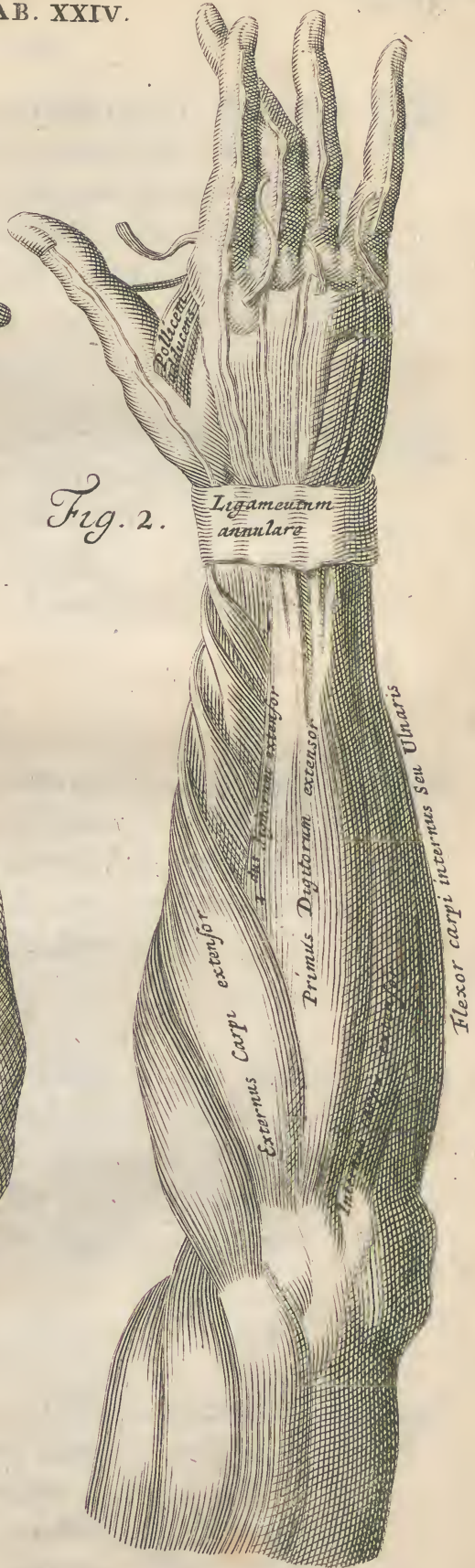


PLATE 1



Minimi Digiti abductor.

Situs est in imâ manu è regione minimi digiti, brevis & fortis, oriturque carnosus à quarto Carpi ossè, & deinde extendens se ipsum per *Metacarpi* longitudinem, inseritur in latus exterius primi articuli digiti minoris, quem à cæteris digitis abducere reperitur, maximè verò, quando Sphærica quæcunque sunt, manu apprehenduntur.

*Minimi digiti abductor.**Minimi Digiti Tensor.*

Oritur acutus & nervosus ab eâdem parte quâ prior, & dimidium itineris sui habet cum abductore commune, quasi Musculus uterque coalesceret in unum, postea verò quàm pertigerit ad ligamentum transversum, tendo fit Cyllindricus, durus & nervosus, qui inseritur in primum, secundum, & tertium articulos minimi digiti.

*Tensor minimi Digiti.**Pollicis adductor.*

Medius reperitur inter Pollicem & Indicem, & oritur carnosus ab externâ & posticâ parte istius Metacarpi Ossis, quod Indici sustinendo inservit, & inseritur carnosus & latus interno lateri pollicis ad articulum primum, & censetur ejus usus & officium in pollice versus Indicem adducendo versari.

*Pollicis adductor.**Pronator Quadratus.*

Oritur ab inferiore & internâ parte *Cubiti* propè *Radium*, transversim vectus supra ligamentum quod *Radium Cubito* committit, & deinde inserit se ipsum carnosus & latus in *Radii* partem internam, similis per omnia quadræ Mathematicæ cujus omnes lineæ, si ad amussim vel normam exigantur, reperientur sibi mutuò longitudine pares.

*Pronator Radii.**Pronator Radii Teres.*

Oritur à radice internæ Apophyseos Ossis humeri, & ab interno latere Ossis cubitalis, ubi *Radio* jungitur originatione carneâ & satis amplâ, & exinde descendens obliquè juxtâ ejus latus internum, quando paulò ultra ejus medium pertigerit, inseritur ibidem carnosus, sed emergit iterum, velut urinator quidam & nervi speciem dissecantibus præbet, qui inseritur in *Radii* Caput externum & eum deorsum cogit.

Pronator Teres.

*Flexores Primi Internodii sive Lambricales.**Flexores
primi In-
ternodii.*

HI Musculi tenues ubique & angusti, oriuntur Cylindrici, longi & exiles ab iis membranis quæ tendinibus *Flexorum tertii Internodii* præstant officium & vicem involucris, & inde porrò pergentes tramite carnosio, inferuntur tendine rotundo nervosoque in primum quemque articulum quatuor digitorum, & optimè ostenduntur elevando originationes, & insertiones eorum liberas relinquendo. Eorum usus in digitorum flexione laterali situs est.

*Flexor primus primi Internodii Pollicis.**Flexor pol-
licis.*

Oritur carnosus à superiore regione Ligamenti annularis, quæ in extremo Carpo juxtà pollicem cernitur & ascendens inde circuit primum & secundum pollicis articulos, & inferitur carnosus in articulum ejus primum.

*Pollicis Abductor.**Abductor
pollicis.*

Oritur nervosus propè *Flexorem primi Internodii Pollicis* ab interiore nimirum parte istius Ossis, quod sustinendo pollicis deservit, & exinde carne stipatus obductusque inferit se ipsum tendine membranoso in primum articulum pollicis & abducit eundem à digito minore.

*Interossei.**Extensores
digitorum.*

Hi vulgò statuuntur numero Octoni, substantiâ carnosæ, formâ longi & exiles, oriuntur autem ab ossibus Metacarpi, & transeunt per eorum longitudinem integram, & ad radices digitorum, tendinum naturam atque speciem habent lateraliter inferentium, à primo ad secundum articulum eorundem, ita tamen ut eorum seni inserti reperiantur in tres articulos ossium Metacarpi, hi omnes in motu communi sociati, faciunt extensionem digitorum perfectissimam, extendunt enim secundum & tertium os Metacarpi, quo fit ut extensore digitorum saucio, nondum tamen extensio eorundem eo ipso protinus aboleatur, & in omni contractione digitorum, primus eorundem articulus ab Interosseiis extenditur, si ulla vel adductio vel abductio fiat.

Supina-

122-117

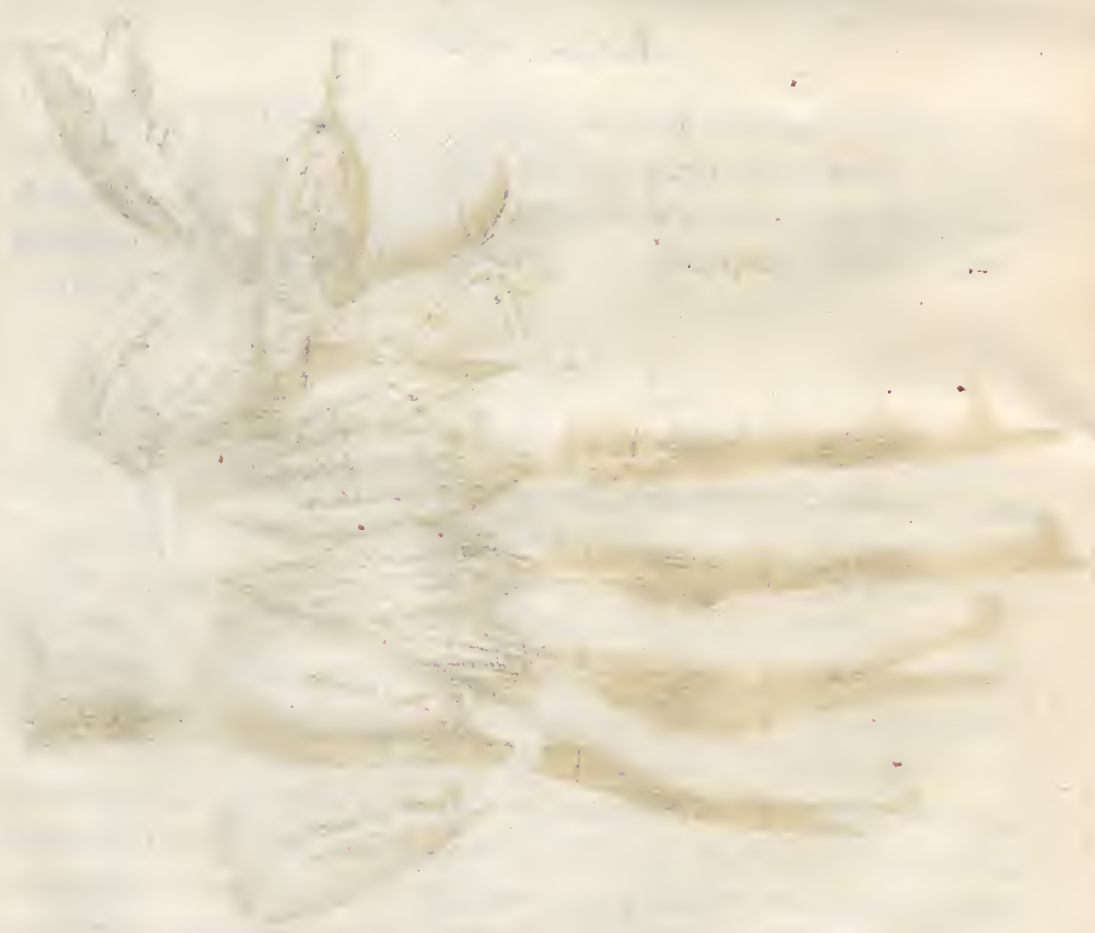


Fig 1



Fig 2

Finis Praelectio
nis Quintae

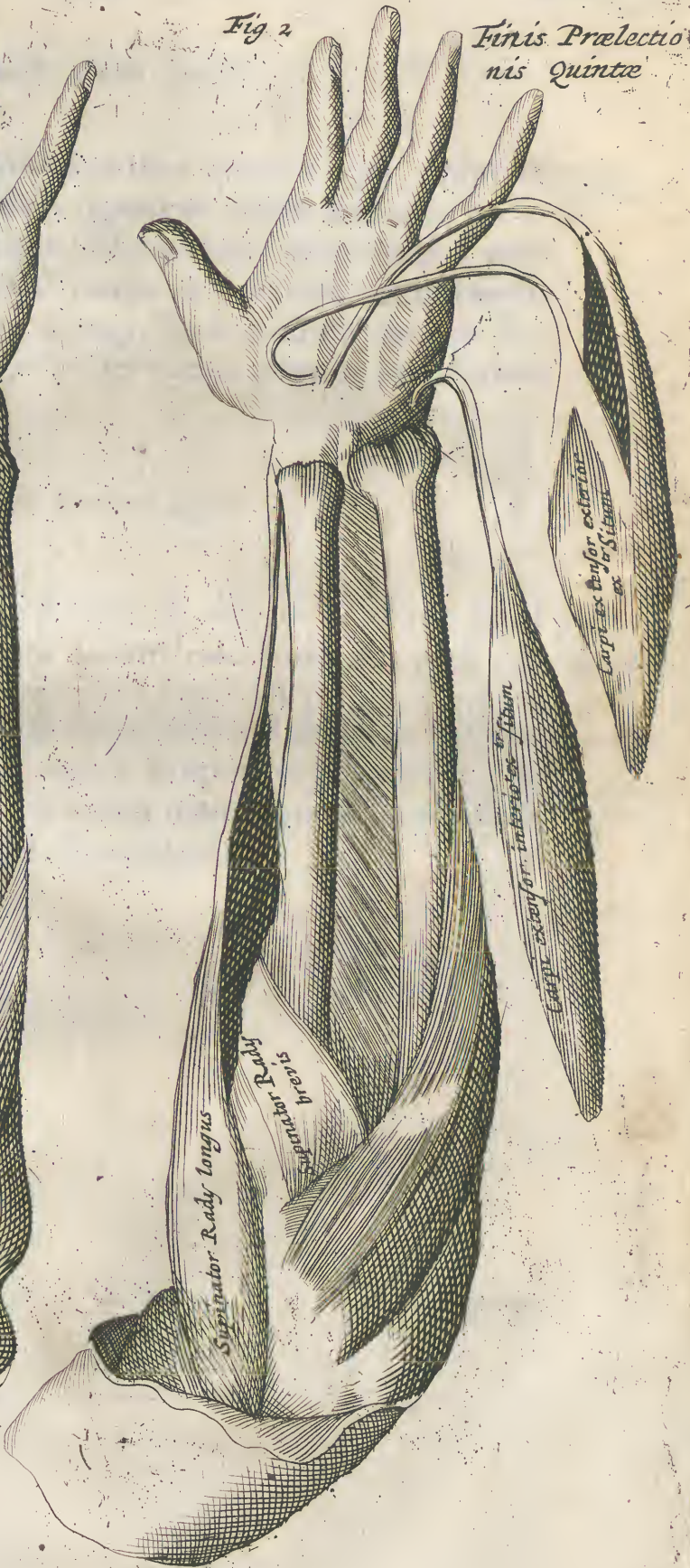


PLATE I

Fig. 1
Fig. 2

Fig. 3

Fig. 4



Supinator Radii brevis.

Hic Musculus brevior & exilior quam *Longus*, oritur ab Manus de-
 exteriori parte istius ligamenti quod firmat ac ferru- orsum mo-
 minat inferius Caput Ossis humeri, ut & etiam à pro- tor.
 cessu Cubitali, dein obliquè transiens (externe membranoso
 ductu, intrinsecus carnosus) attingit *Radii* medietatem, cui fir-
 miter insertus & implantatus pollet virtute manum in inferiora
 cogendi.

Supinator Radii Longus.

Oritur à medio Ossis Humeri & obliquè transiens supra Movens
Radium, ubi ad ejus infimam partem transeundo pertigerit, fit Radium
 Tendo membranofus, & applicatur superiori parti Appendicis antrorsum.
 ejusdem *Radii*, eumque cogit aliquantulum introrsum si hujus
 partis uterque contrahatur versus originationem eorum, fit
Radii motus antrorsum, ut & etiam manûs ipsius, quæ *Radio*
 in extremâ sui parte alligatur, beneficio *Carpi*.

*Si Femur à Corporis Trunco Sejungas , dividendo os Ileon ab osse
Sacro , Sequentium Musculorum dissectio Melius
peragetur.*

PRÆLECTIO QUINTA.

Iliacus Internus.

*Flexor Fe-
moris.*

PROcedit ab integrâ spinâ Ossis Ilii , semicircularis , latus , & internè carnosus , dein angustior & crassior tendinis naturam atque speciem habet , & per eundem sinum transiens , quem pertransit *Psoas* , inseritur in eundem Rotatorem , sed paulò inferiùs , hic cruribus directè contrahendis inservit , quando crura sursum flectuntur.

Psoas seu Lumbaris.

*Flexor Fe-
moris.*

ORitur lividus & carneus à lateribus corporum duarum extremarum vertebrarum Thoracis , & à tribus supremis vertebris Lumborum , & ab eorundem processibus transversis , descendens rotundiusculus ab internâ parte Ossis Ilii usque ad os pubis , ubi fit *Tendo fortis* & rotundus , & ubi pertransierit sinum ejus , inseritur in minoris Rotatoris partem superiorem , & officium ejus collocatur in attollendo crure & simul inflectendo introrsum.

Psoas parvus.

ORitur carneus & postquam porrexerit ab Origine suâ per longitudinem circiter digiti minoris , dilatatur suprâ *Psoadâ* in tendinem tenuem & levem & desinit in *Psoadâ* & *Ileo* quæ firmitè amplexatur. *Guilielmus Molineus* disseccandi peritiâ inter paucos clarus & à me certè cum ob eximias dotes , tum propter amicitiam , quâ me prosequitur , planè singularem , nunquam sine honoris præfatione nominandus , cum in Aulâ nostrâ Chirurgorum *Londini* Magistri Anatomix officio fungeretur , hunc Musculum in eo corpore deprehendit , quod tum temporis ab eo pro muneris sui ratione solenniter dissectum est.

Gluteus

TAB XXVII

Prælectio Sexta



PLATE XXVII

Part of the







Glutæus major.

O Ritur ab integrâ spinâ Ossis Ilei, externè, dein ab inferiore parte *Ossis Sacri* à latere ejusdem, & tertio ab ossè ^{Femoris extensor.} Coxendicis, amplus & carnosus & obliquè decurrens suprâ juncturam Ossis Coxendicalis, ubi angustior evadens, inseritur tandem tendinè forti & lato in primam impressionem *Rotatoris magni* & partim etiam in lineam asperam, usus ejus in extendendis cruribus versatur, tum autem crura dicimur extendere quando ea movemus extrorsùm.

Glutæus medius.

Oritur sub priore, situ, & magnitudine planè geminus ab anteriore parte spinæ, ut & à posteriore *Ossis Ilei*, carneus, latus, & semicircularis, & in obliquo descensu angustat seipsum, & cooperit juncturam coxendicis ut prior, & inseritur transversim lato, forti & membranoso tendine in quartam impressionem *Rotatoris magni*. Hic si me audias, opitulatur priori, & deprimit os Femoris à *Psoade* & *Iliaco interno* elevatum. ^{Extensor femoris.}

Pyramiformis.

Oritur crassus & carnosus à tribus inferioribus vertebra *Ossis Sacri* & transversim actus fit tendo rotundus & inseritur in quartam impressionem *Magni Rotatoris*. Femur ab eo trahitur sursum, extrorsùm & retrorsum, hic Musculus abundat fibris pulchrâ & admirabili texturæ varietate distinctis, ut motus tam ab invicem diversi eò facilius fæliciusque peragantur. ^{Extrorsum Rotator.}

Marsupialis.

Oritur carneus & amplus ab internâ parte istius membranæ, quæ contegit magnam pertusionem *Ossis pubis* & simul contegens integram faciem externam istius Ossis & Coxendicis, angustior fit, & emittit ternos aut quaternos tendines qui transeunt per sinum Coxendicis, qui quidem sinus secundum longitudinem suam a forti ligamento arcuatâ quâdam specie jungitur à tergo, externæ parti coxendicis, ubi tendines isti velut in Marsupio quodam repositi & in unum eundemque tendinem coalescentes inseruntur in sinum *magni Rotatoris*, & faciunt rotationem externam; hunc musculum in dissectione, intrinsecus elevabis, dirigendo cultrum sub ligamento in sinum ipsum, ut eo clariùs Marsupium elucescat. ^{Extrorsum Rotator.}

*Triceps.**Femoris
adductor.*

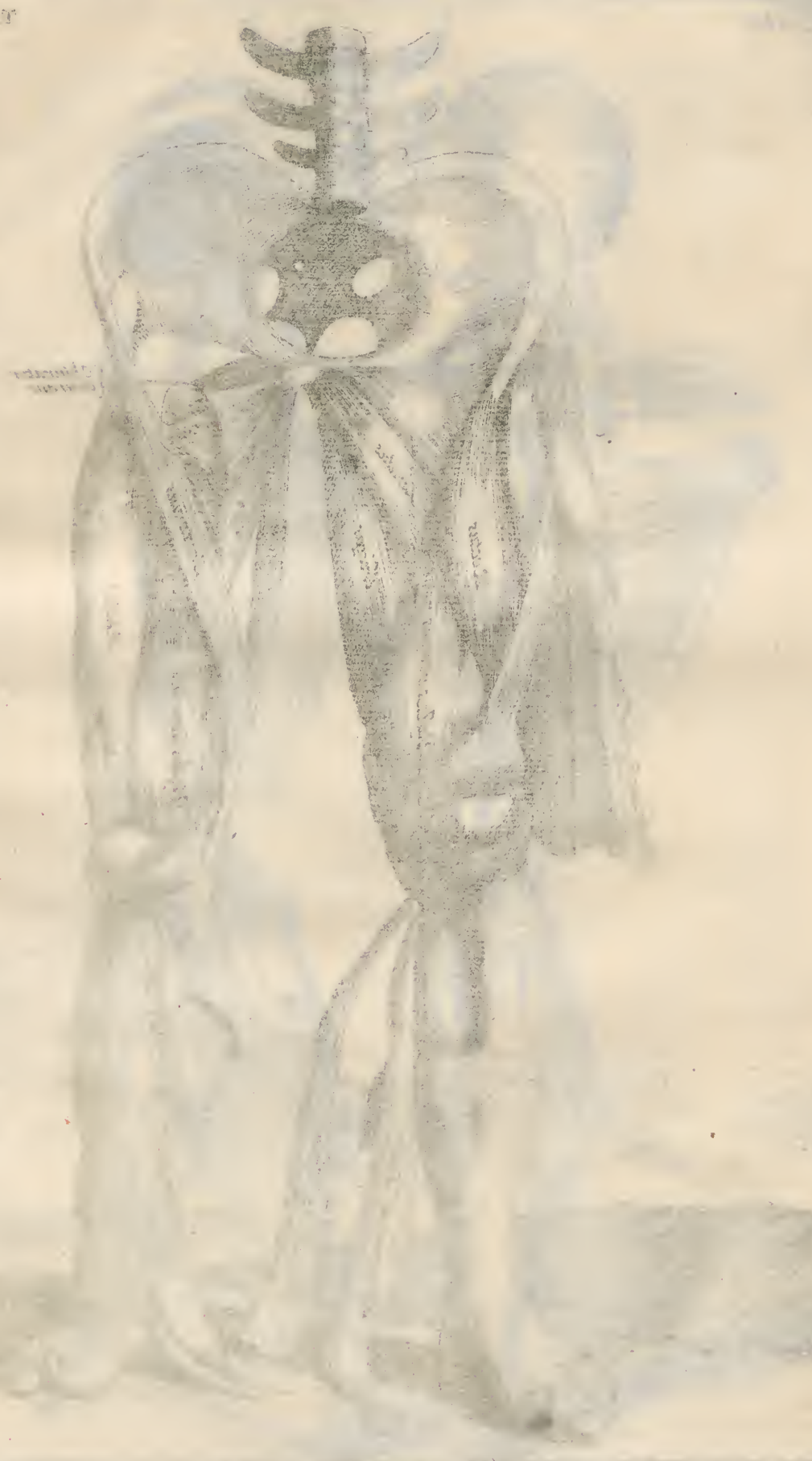
ORitur ab initio triplici, & primo quidem carnosus & nervosus ab appendice Coxendicis, ubi tumefactus insinuat se ipsum in latitudinem auctum in partem posticam femoris; deinde attenuatus terminatur in rotundo Tendine ad Ossis Femoris internum Caput. Secunda illi Originatio contigit ut prior, itidem carnosus, ab osse *Coxendicis* ubi jungitur *Pubi* & terminatur ad radicem inferioris *Rotatoris* in supernâ parte asperæ lineæ. Oritur denique ut primâ & secundâ sic & tertiâ vice ubique sui similis & ubique carnosus ab inferiore parte coxendicis, & inseritur in lineam albam *Ossis Femoris* quibus nonnulli quartam originationem addidere, cujus ramusculum à formâ *Pectinalem* dixerunt, verum ille mihi potius videtur ad hanc tertiam originationem pertinere, quam constituere ab eo ramum quendam aut Musculum distinctum. Trahit crura intrinsecus & equitem valdè juvat, ut in equo sedeat firmus & immobilis, potest non invenuste Musculus pudicitiae dici, utpote qui *Livido* opitulatur in cruribus introrsum trahendis.

*Obturator externus.**Rotator
femoris
externus.*

Nomen sortitur ab origine, oritur autem ab anteriore parte cavitatis istius, quæ *os pubis* & *Ischium* interjacet, quam unâ cum *Obtutore interno* adimplens & obturans, exinde illi inditum est *Obturatoris* nomen, ab origine autem transversim delatus versus cruris partem posticam angustior fit, & inseritur forti tendine in sinum *Rotatoris magni* & administrat internam rotationem.

Inter dissecandum diriges cultrum introrsum versus marginem perforationis *Ossis Pubis* ut eò evidentiùs clariùsque ostendatur.

Pecti-



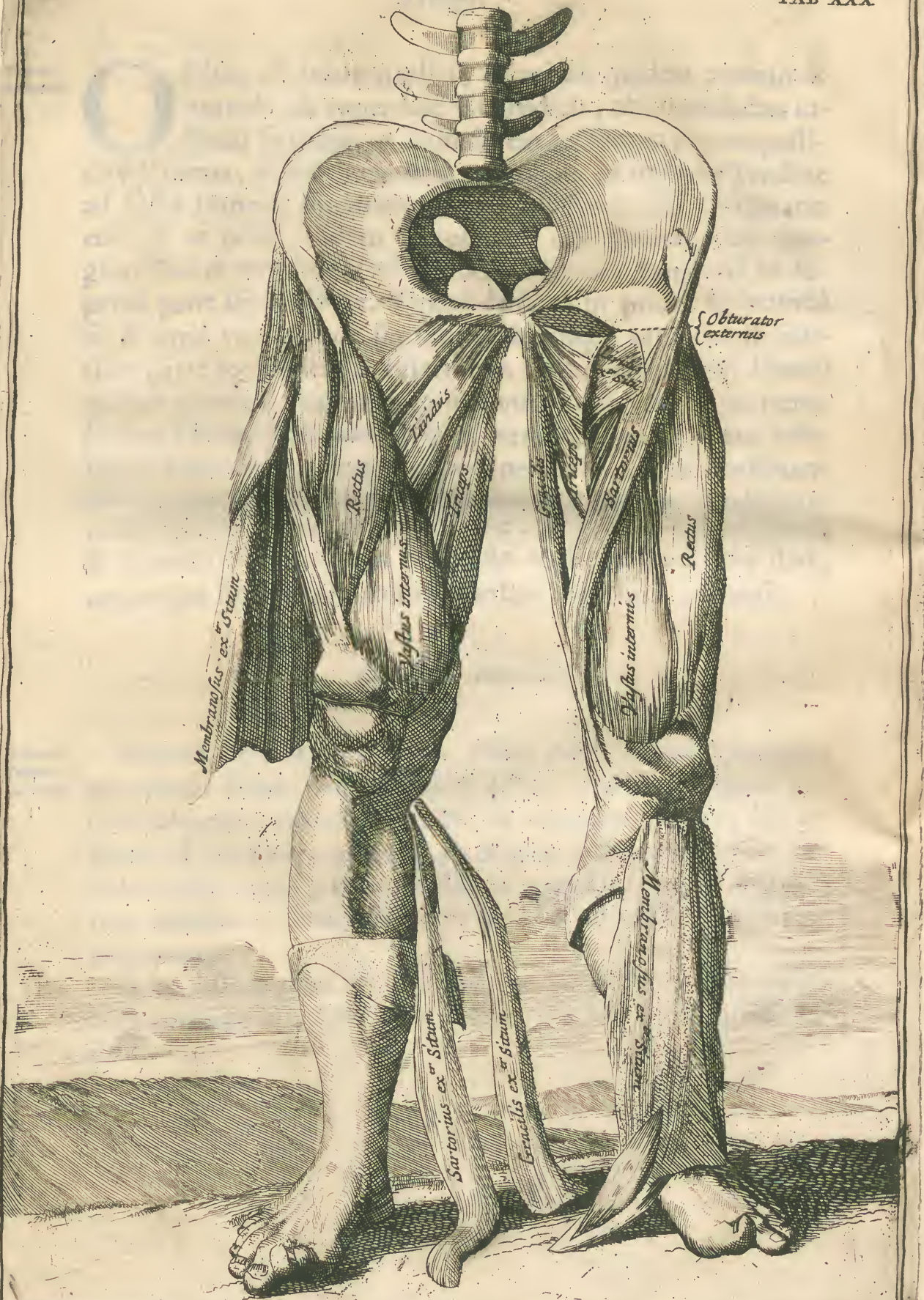




PLATE 110



Pectinalis sive Lividus.

O Ritur latus & carnosus ab interiore parte *Ossis Pubis*, Introsūta
Rotator
Femoris. juxtā cartilaginem ejus, descendit autem obliquè & inseritur tendine largo & brevi interno lateri *Ossis femoralis* circa ejus medium, quo fit ut crus ab eo fortiter trahatur sursum & introsūm.

Membranofus.

Originem acutam habet, externè nervosus, internè carneus à spinā *Ossis Ilei*, ab eā parte quæ *Sartorio* proxima est, deinde latus fit & cum nervositate quādam membranofus, & recipit in cavitatem suam cruales musculos in universum omnes deinde cooperiens *Patellam* & *Obturatores duos* in externā sui parte, inseritur ibidem, & extendit femur directè. Extensor
Femoris.

Sartorius.

Oritur acutus, carneus & nervosus ab anteriore parte spinæ *Ossis Ilei*, dein carneus & latus transit obliquè introsūm suprā musculos cruales, & ad internum appendicem *Ossis femoris*, lati cujusdam tendini aspectum præbet, & inseritur ut alii volunt, lato, ut alii, rotundo tendinis in *Tibiam*, hic musculus anteit longitudine cæteros fermè omnes, quotcunque in humano corpore reperiuntur, & est certissimus adductor femoris. Adductor
Femoris.

Gracilis.

Oritur largus & nervosus à medio *Osse Pubis* secūndum longitudinem cartilaginis ejus, & sic descendens introsūm & carnosā facie versus *Poplitem*, ibi compingitur in tendinem rotundum juxtā interius Caput *Ossis femoris*, & inserit seipsum in *Tibiam* juxta *Sartorium*. Flexor
Femoris.

*Rectus.**Tibia Ex-
tensor.*

Oritur acutus & nervosus à tenui quâdam & internâ ex-
tuberantiâ *Ossis Ilei*, deinde pergens carneus & Cylindricus, cum pertigerit ad *Patellam*, expandit seipsum in
tendinem latum & fortem, qui *Patellam* penitus absorbet & ab-
scondit, & deorsum vectus, inseritur in externam partem *Tibiae*,
ad prominentiam quandam ei à naturâ destinato factam.

*Vastus Externus.**Tibia Ex-
tensor.*

Oritur latus & nervosus à radice *magni Rotatoris*, adhærescens
superiori & externæ parti *Ossis femoris*, & in descensu versus
Patellam carneus, & ubi ad *Patellam* pertigerit, refert ibi tendi-
nem latum & membranofum, & cum membranâ *Recti* coale-
scens commune operculum *Patellæ* facit, & inseritur planè ut
suprà de *Recto* dictum est.

*Vastus Internus.**Extensor
Tibiae.*

Oritur nervosus à parte aliquâ *parvi Rotatoris* & à collo
Ossis femoris & carne obvolutus adhærescit anteriori & inte-
riori parti ejusdem *Ossis*, & ubi ad *Patellam* pervenerit, coale-
scit cum *Recto*, *Vastoque Externo*, & *Patellam* unâ cum iisdem
involvit, & inseritur ut illi solent.

Biceps.





PLATE 10



Biceps.

O Ritur acutus & nervosus ab appendice coxendicis, & ^{Tibia Flexor.} per ejus externam superficiem in obductus decurrit, & postquam stadii sui dimidium percurrerit, attenuatur & mediam naturam habet inter tendinem & nervum, ubi jungit se, velut ex condicto, secundæ Originationi quæ ab Osse femoris proficisci cernitur, illic inseritur *Glutæus major*, unde intumescens & nervi speciem extrinsecus præ se ferens representat ilico tendinem robustum, & transit per externum sinum extimæ superficiei *Ossis femoris*, ubi os istud originem suam sortitur, & inserit se firmiter externo lateri superioris appendicis *Fibulae*. Aliquando hic Musculus, duplex exinde à *Vesalio* dictus, duplicem & originationem & exitum præbet, & usus ejus in contrahendo crure, & in eodem retrorsum cogendo collocatur.

Semimembranosus.

Initium sumit ab origine tenui & membranosa, & deorsum ^{Tibia Flexor.} transiens per postica femoris, per dimidium itineris progreditur membranofus, dein autem carneus & crassus inserit se ipsum tendine rotundo in *Poplitem* in *Tibiâ* supremâ & internâ.

Seminervosus.

Oritur lividus, latus, carneus & semicircularis, ab inferiore ^{Flexor Tibia.} & posticâ parte Ilei juxta acetabulum Coxendicis. Et transiens obliquè & prorsum & copioso fibrarum satellitio interstinctus secundum longitudinem ejus Ligamenti, quod femoralis Ossis initia constringit, inseritur lato & robusto Tendine in tertiam impressionem *Magni Rotatoris*. *Glutæi omnes* quasi foedere sociati, in motu flexoribus opposito conspirant, hoc est in attrahendo deorsum & retrorsum osse femoris, quod illi sursum antea traxerunt.

Quadrigenus.

Oritur carneus ab origine Ossis Ilei, & ab appendice coxendicis, & transit latus, brevis & carnosus versus posticam partem *Rotatoris magni*, & inseritur in osseum intervallum quod interjacet duos *Rotatores*; ut hujus Musculi, & *Obturatoris externi* origines & progressus clariùs ostendas, Caput *Lividi* & partem aliquam *Tricipitis* cultro aperiri ac denudari curabis.

*Gasterocnemius externus.**Extensor
Tarsi.*

Oritur latus & carnosus ab interno capite *Ossis femoris*, ut & ab externo capite ejusdem, & sic descendens uterque ab origine suâ circâ medium itineris in unum coalescunt, & compinguntur in unum latum, fortem, & nervosum tendinem, cum tendine *Gasterocnemii Interni* coalescentem, qui inserit seipsum in posticam partem *Ossis calcis*, ita ut reverâ in duplici originatione non nisi unus musculus censerî debeat.

*Plantaris.**Extensor
pedis.*

Oritur carnosus, tenuis, & rotundus sub priore, ab externo & inferiore termino *Ossis femoris*, unde paululum dilatatus porrigitur in tendinem exilem & rotundum, transiens obliquè ab externo inter *externum internumque Gasterocnemios*, introrsum, & cum eorum tendinibus juxtâ calcem sociatus pergit, porrò à latere ejusdem calcis, donec inserit seipsum (post dilatationem suprâ soleam sive plantam pedis) in omnes digitos pedis ad eorum primum internodium. Sed neque dilatatio hujus Musculi suprâ plantas, neque insertio, quæ est in pedum digitis reperietur, nisi quæras insertionem ejus in *Flexore primi Internodii* juxtâ originationem ejus in cavitate *Ossis calcis*. Hic Musculus pedibus tantundem præstat, quantum manibus, qui dicitur, *Palmaris*.

*Gasterocnemius Internus.**Obliquus
Extensor.*

Oritur lividus, fortis, & nervosus, à posteriore appendice *Fibulae* & in progressu dilatatus adhærescit eidem & *Tibiae*, deinde descendens, postquam semissem sui spatii confecit, coalescens utique cum *Gasterocnemio externo* & in origine suâ & in insertione, & hi quidem tres Musculi proximè percensiti circâ insertiones suas omnes in unum compinguntur, & nomen sibi vendicant *Magnæ Chordæ* quæ vel saucia vel contusa si Hippocrati fides, periculosa semper est, nonnunquam & lethalis, cujus sententia ex eo non levitèr adstruitur & affirmatur, quod experientiâ compertum sit, si inflammatio ulla in hac parte contingat, totum corpus, particeps doloris, ilicò febriculâ sollicitari.

*Subpopliteus.**obliquè
movens
pedem.*

Oritur latus & nervosus ab externo capite *Ossis femoris*, & carne obvolutus transit obliquè ad posticam & internam partem superioris appendicis *Tibiae*, & inseritur ibidem, hic *Tibiam* movet obliquè extrorsum, pedem verò nonnihil introrsum cogit.

Tibialis

Fig. 1.

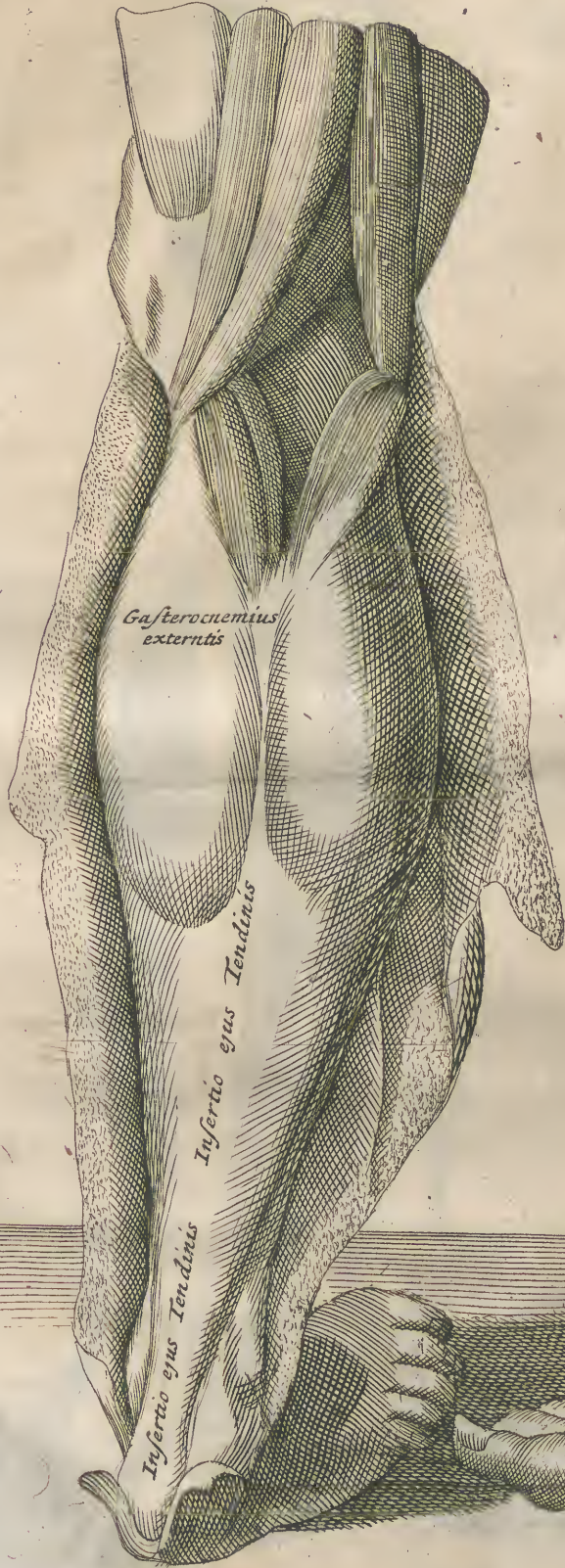


Fig. 2.

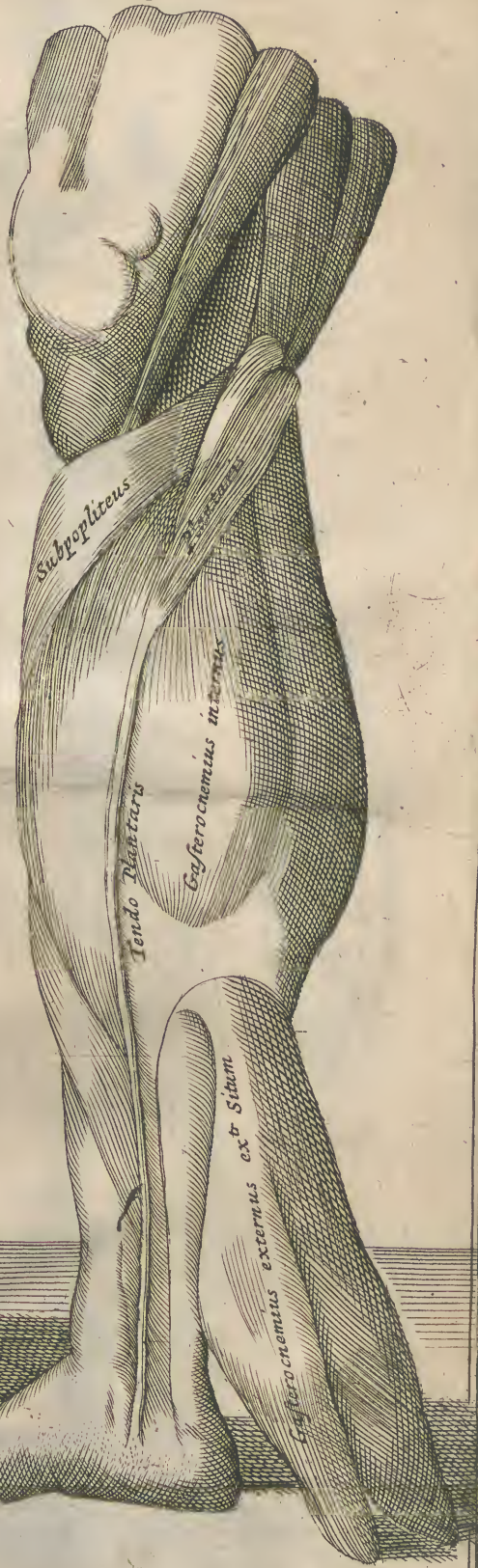


PLATE I

Fig. 1

Fig. 2

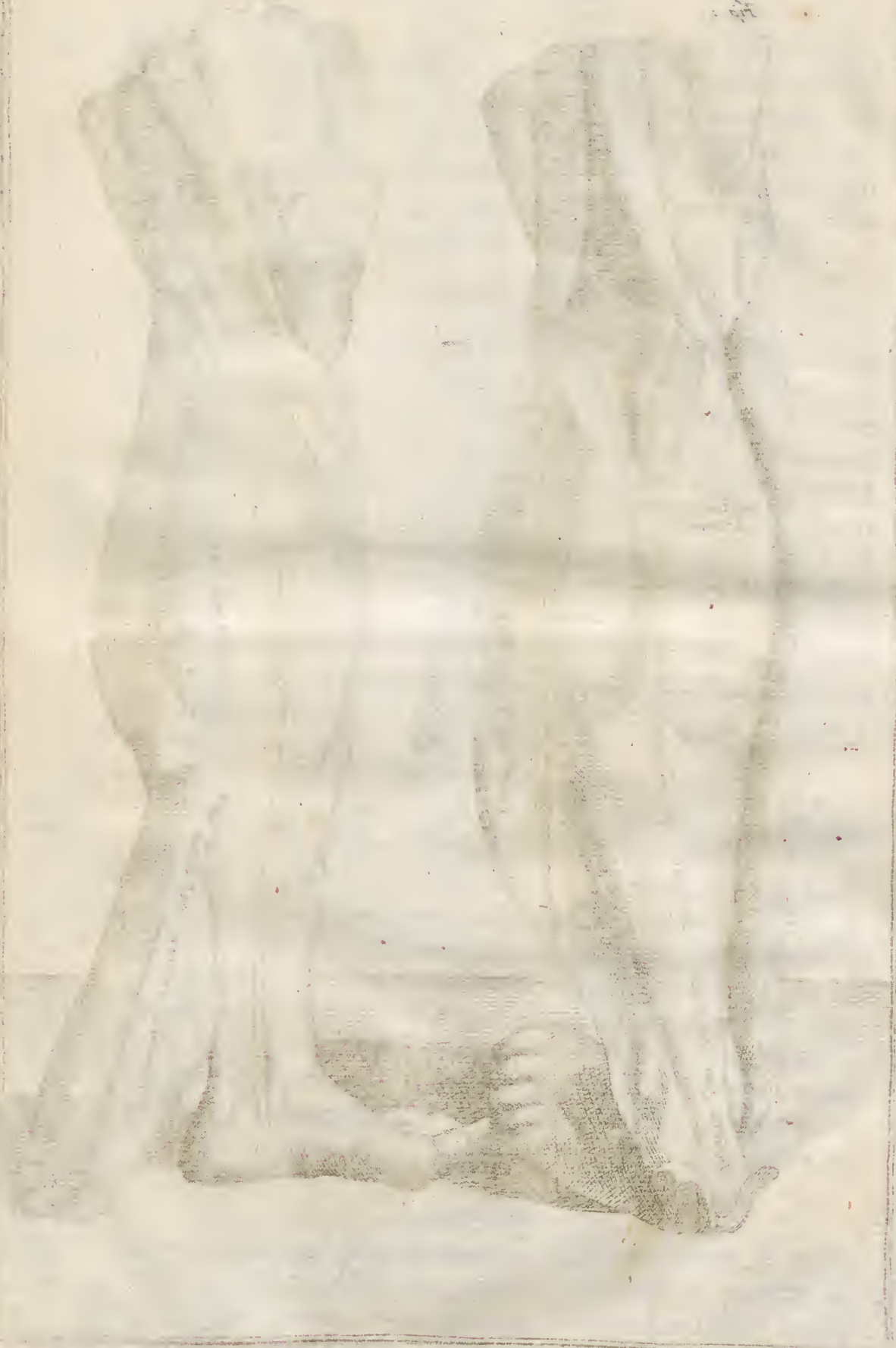


Fig. 2.

Fig. 1.

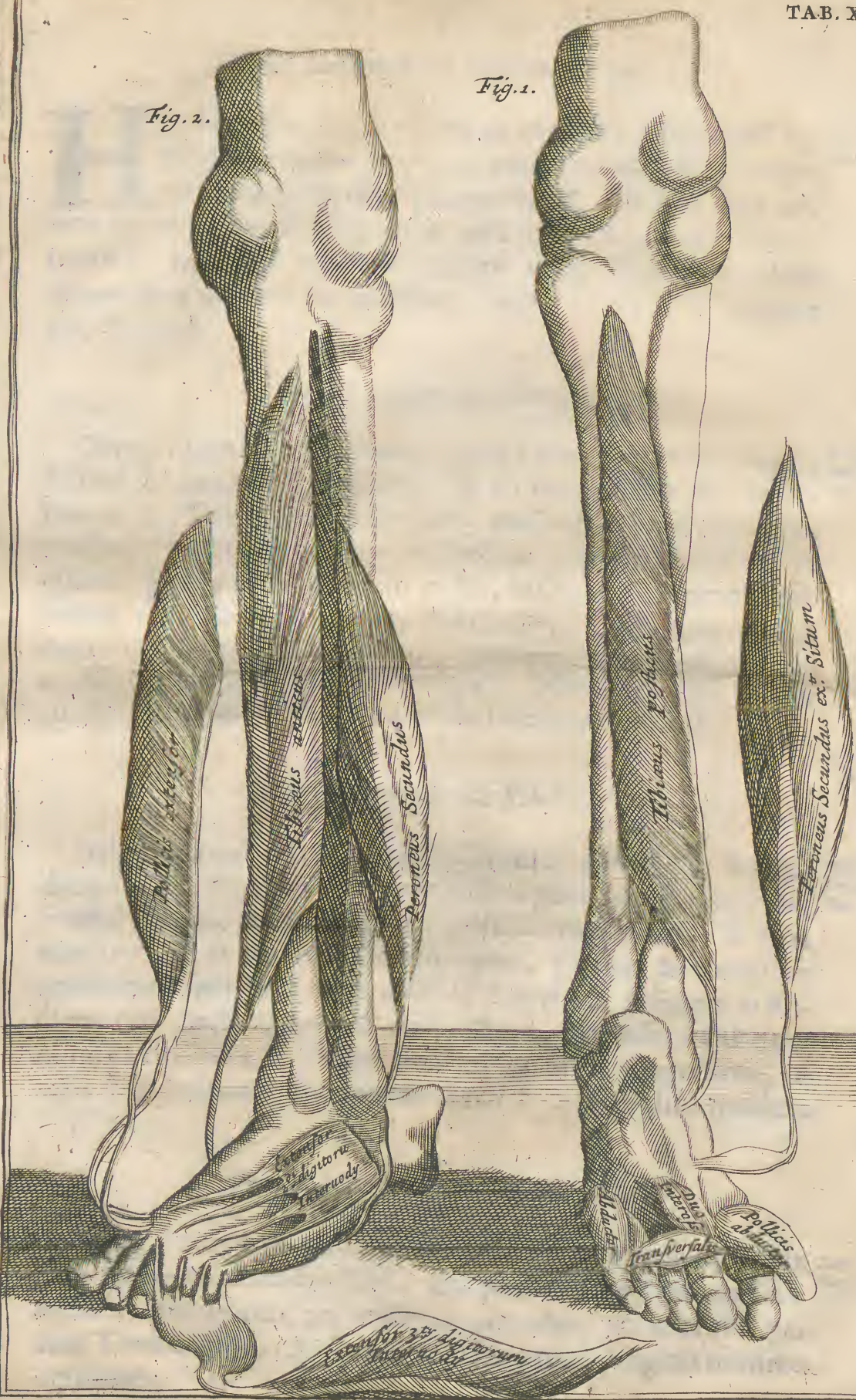
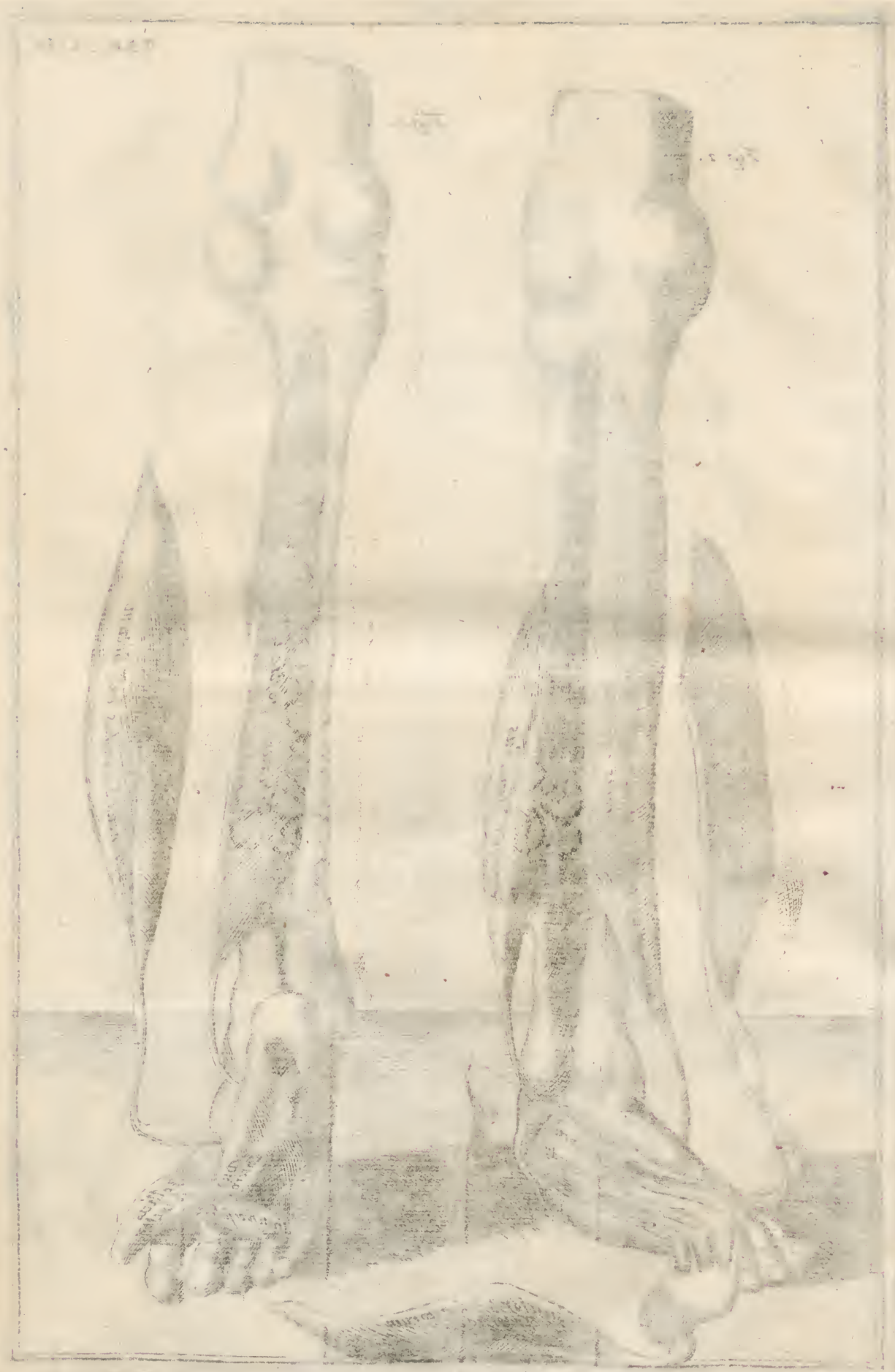


PLATE 1



Tibialis Anticus sive Musculus Catena.

Hic Musculus oritur acutus & carnosus à superiore ap-^{Tarsi}pendice ^{Flexor.} *utriusque obturatoris* prorsum, ut & à ligamento quod connectit eos, tum paululum dilatatus mox iterum in angustias cogitur circa medium *Tibiae*, & fit Tendo fortis & rotundus transiens obliquè supra *Tibiam*, & subter *Ligamentum annulare* & inseritur intra os *Tarsi* è regione *Ossis Pollicis*.

Tibialis posticus seu Nauticus.

Oritur carnosus à ligamento quod *Tibiam Fibulae* conjungit, ^{Extensor} ^{obliquus} ^{Tarsi.} secundum earum longitudinem, & ab utroque isto osse retrorsum actus, fit tendo rotundus juxta malleolum internum, ubi constrictus forti ligamento malleolum eundem involvit, & quando pertigerit ad plantam pedis, inseritur in partem inferiorem *Ossis Tarsi* ubi jungitur *Ossi Cubiformi*. Nonnunquam in duos tendines abire cernitur, ~~quorum unus~~ ^{quorum unus} inseritur in *os Naviculare*, alter in *os Innominatum*. Nauticus vulgò dicitur ab usu quem Nautis præstat, quando scandunt antennas.

Peronæus primus sive Fibularis.

Oritur nervosus à superiore appendice *Fibulae*, & descen- ^{Obliquus} ^{Extensor} ^{Tarsi.} dens inde adhærescit extimæ ejusdem parti, extrà rotundus, internè lividus, in ipsâ musculi substantiâ rubicundus, & circa medium viæ in tendinem transmutatur, obliquè & retrorsum transeuntem per sinum sub *malleolo externo*, & inseritur in *Radice* *Ossis Tarsi*, *Ossi pollicis* conjunctam, hic pedes trahit nonnihil extrorsum, & dirigit eosdem in motu progressivo, ut rectà porrò nitantur sine interno flexu & quasi reditu quodam in seipfos.

Peronæus secundus sive Semifibularis.

Oritur Longus & carnosus à *Fibulâ* cui adhærescit, & vix ^{Tarsi} ^{Flexor.} dum confecto dimidio stadii sui præbet aspectum tendinis rotundi, transeuntis per *malleolum externum*, & inseritur per duos Tendines in *os Metatarsi*, quod proximè jungitur minimo digitorum.

*Flexor Pollicis.*Pollicis
Flexor.

Oritur acutus & carnosus à parte *Fibulae* mediâ & posticâ & in descensu dilatatur propè *Malleolum internum*, sub eodè transiens obliquè, & inseritur in os supremum *Pollicis*, qui & magnus pedis digitus à nonnullis dicitur; sub hoc *Ligamento* reperitur os *sesamoides*.

*Perforans seu Flexor Tertii Internodii digitorum pedis.*Flexor di-
gitorum
pedis.

Oritur carnosus & longus à posticâ parte *Tibiae*, transiens per eam, & adhærescens ei secundum longitudinem usque ad medium ejus, ubi in tendinem conversus, fertur ad *Malleolum internum*, ibique in speciem *Cylindricam* compactus fertur sub *Ligamento* quod ab inferiore appendice *Tibiae* pergat ad os *Calcis*, & tunc dividit seipsum in *Tendines* quaternos, qui desinunt in *Tertiis* quibusque *articulis quatuor minimorum digitorum pedis*.

*Perforatus seu Flexor Secundi Internodii digitorum pedis.*Flexor di-
gitorum
pedis.

Ecce tibi alium *digitorum pedis flexorem*, qui à nonnullis *flexor brevis* vocatur, & oritur carnosus & membranofus ab extremitate *Ossis calcis* & transiens ad dimidium *Plantæ*, dividit seipsum in quatuor *tendines* rotundos, qui ubi inseruntur, Nempe in secundis *articulis quatuor minimorum digitorum*, foraminulis pertunduntur ob transmissionem *Flexorum Tertii Internodii*.

Extensor





Extensor Tertii Internodii Digitorum Pedis.

O Riginem habet carneam & nervosam ab externo & antico *Tibiae* auctario, & in progressu carneus, & adhærens ligamento quod *Tibiam Fibulæ* conjungit, descendit rectâ secundum longitudinem *Fibulæ*, & sub *ligamento annulari* transiens, tribuitur in ligamenta quaterna, quæ in supremam partem *tertii cujusque Internodii quatuor digitorum minimorum* inserta, eosdem suo motu extendere comperiuntur.

*Extensor
Digitorum
pedis.*

Extensor Secundi Internodii Digitorum Pedis.

Oritur latus & carnosus à transverso ligamento in summitate pedis reperto, & tunc ilicò dividit seipsum in Musculos quaternos, qui quando pertigerint ad digitos pedum emittunt ex se singuli singulos tendines ad secundum quodque ossiculum *quatuor minimorum digitorum pedis*, præcipuè vero ad eorundem digitorum articulos sive Internodia secunda, ubi tendines hi interfecant tendines primi *Extensoris*; qui quidem utrique communiter *Extensores* vocantur, Eo quod communem operam navant in extensione *quatuor minimorum Digitorum pedis*.

*Extensor
secundus
Digitorum
pedis.*

Adductor Pollicis, sive magni Digiti pedis.

Oritur nervosus ab internâ parte calcis, & à ligamento quod *calcem Talo* conjungit & inde carne obductus & *Cylindricam* præ se speciem ferens, mox tendo fit, & inserit se obliquè in lateralem & internam partem *primi articuli pollicis*, & eundem *pollicem* introrsùm trahit.

*Pollicis
adductor.*

Transversalis, seu Adductor minor.

Nomen suum debet inventori *Casserio*, quia constringens & comprimens primum articulum à ligamento *minimi in pede digiti* procedentem, fertur transversim facie carnosâ, & pergit cum brevi & lato tendine introrsùm ad primum os pollicis; ei hic usus ab Anatomicis adsignatur, ut adducat pollicem versus *minimum digitum pedis* eo modo pedem excavans & quasi in arcum cogens ità ut in locis asperis & confragosis apprehensio

*Adductor
digitorum
pedis.*

○

quæ-

quædam fiat à plantâ pedis, similis ei quæ fit à palmis manuum, ut tutiùs & certiùs ambulemus per prærupta locorum, ope & adminiculo hujus ligamenti vestigia firmitèr, & sine lapsus periculo librantes.

Pollicis Tensor.

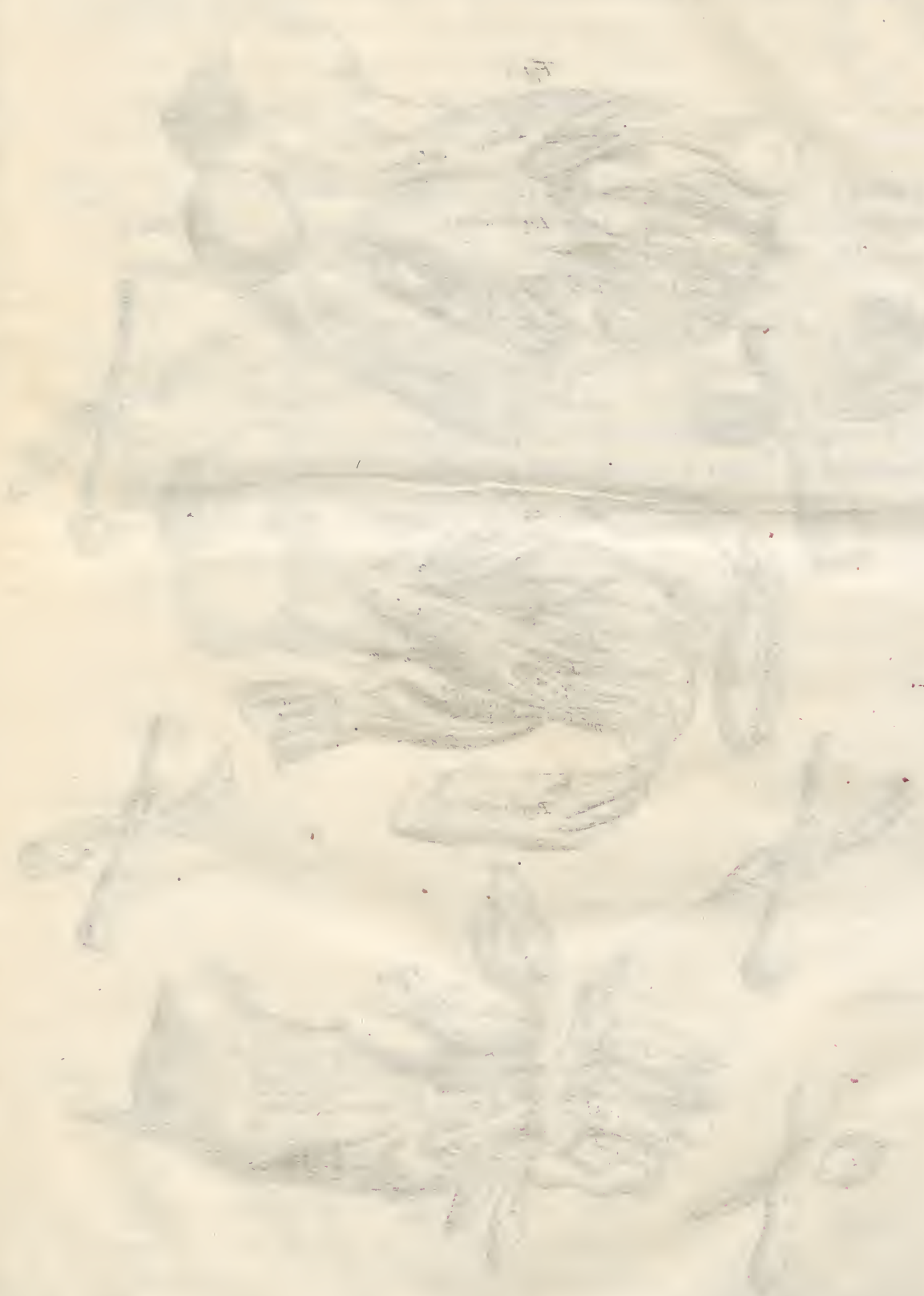
Tensor pollicis pedis.

Oritur carnosus à *Fibulâ*, vel ut *Vesalio* videtur, ab externâ parte *Tibiæ*, illic ubi à *Fibulâ* separatur, ut & etiam à ligamento quod *Tibiam Fibulæ* conjungit, cui ligamento firmitèr adhærens & mox in tendinem conversus transit suprà *Fibulæ* superficiem inferiorem, & sub transverso ligamento inseritur in articulos duos qui in superiore parte pollicis reperiuntur, & eosdem arcè extendit. Nonnunquam hic tendo cernitur in duos dispersitus quorum unus inseritur in ultimum articulum sive Internodium pollicis, alter in os *Metatarsi* quod ei proximè subjectum est.

Lumbri-

PLATE 1

THE GREAT WALL OF CHINA



Lumbricales seu Flexores Primi Internodii Digitorum.

Oriuntur rotundi & carnosi tendinibus *Perforantis* & *Perforati* & inferuntur per tendines tenuissimos lateraliter *Primis Internodiis digitorum pedis*, & si eos aliquanto pensiculiùs explores, inuenies eos recipere auctarium quoddam fibrarum carnearum à Musculosâ quâdam substantiâ insertâ internæ cavitati *Ossis calcis*, quæque pergens esse sui similis, hoc est, carnosâ per dimidium *Plantæ*, ibi fibris interstinguitur, & ab eâdem nonnunquam tendo exit, pergens inde ad *Primum digitorum Pedis*, & constituens *Flexorem Secundi Internodii*, quid quod, & tendo *Flexoris Tertii Internodii* per hujus medium transit ab eo vix, ac nè vix quidem separabilis?

*Flexores
primi In-
ternodii
Digito-
rum.*

Interossei.

Oriuntur carnosi à lateribus *Ossium Metatarsi*, & externè quidem inferuntur per latos quosdam, sed breuiusculos tendines in *Primos quosque articulos digitorum pedis*, internè autem *Secundis quibusque Internodiis eorundem*. Quibus abducendis externi inserviunt, adducendis Interni, utrique simul in opere constituti extensioni eorundem digitorum opem & auxilium commune præstant.

*Pedem ob-
liquè mo-
ventes.*

Abductor minimi Digiti.

Abductor hic à calce originationem sortitur extrinsecùs nervosam, & in progressu carnosus, transit mox cum carneo & exili tendine subter os *Metatarsi* (quod antè *minimum digitum* proximè collocatur) & inferitur in externam superficiem *Primi Internodii*.

*Abductor
minimi di-
giti.*

In plantâ pedis, quæ à Nonnullis vestigium ejusdem dicitur, moles quædam carnea reperitur, quæ culcitæ, vel pulvinaris instar, tendines defendit cum à frigore & cæli inclementia, tum à præruptis & asperis viarum.

Et sic absolvitur integra de Musculis dissertatio, secundum ordinem & usum disseccandi in suas partes distributa, id unice nunc addam, quod sicut initio *Lectori* ob oculos posuimus *Syllabum accuratum*, in quo Musculorum omnium motus particulares unà exhibentur cum eorum reductione in suum quemque locum situmque naturalem, usibus eorum & officiis ubique quam fieri potuit brevissimè accuratissimèque descriptis, & nominibus suis, suo cuique Musculo sigillatim insertis, unà cum *Synopsi* quasi digito monstrante, quomodo singuli oriantur in dissectione: sic ad calcem operis adjunctam habes *Tabulam Alphabeticam*, quæ musculo cuique suam propriam Tabulam & figuram adsignat, ut eo, si quid dubites recurras, & reperiās ilicò quòd voles.

FINIS TOTIUS OPERIS.



I N D E X

A L P H A B E T I C U S

Omnium Musculorum humani Corporis, qui in hisce nostris Figuris
Æneis enucleantur explicanturque.

A.

A Niscalptor, Tab. 1.
Accelatores Penis, Tab. 6. Tab. 14. f. 1. f. 2.
Ani Sphincter, Tab. 6. Tab. 14. f. 2.
Auricula Musculi, Tab. 7. Tab. 8.
Auris Elevator, Tab. 7. f. 1. f. 2. Tab. 8. f. 4.
Auris Detractor, Tab. 7. f. 1. f. 3. Tab. 8. f. 4.
Auris Externus Tympani, Tab. 7. Tab. 8.
Auris Internus Tympani, Tab. 7. Tab. 8.
Arytenoides, Tab. 10. f. 5.
Acromion, Tab. 20.
Anchoriformis Processus, Tab. 20.
Adducentes Interosseï, Tab. 24. Tab. 25.
Abducentes Interosseï, Tab. 24. Tab. 25.
Adducentes Interosseï Pedis, Tab. 37.
Abducentes Interosseï Pedis, Tab. 37.
Ani Levatores, Tab. 14. f. 2.
Abductor minimi Digiti, Tab. 22. f. 1. Tab. 24.
 f. 1. f. 2.
Abductor minimi Digiti pedis, Tab. 35. Tab. 37.

B.

Buccinator, Tab. 7. f. 1.
Biventer, Tab. 9. f. 1, 2. Tab. 11. f. 1.
Basiloglossus, Tab. 10. f. 2.
Biceps humeri, Tab. 12. Tab. 20.
Brachialis, Tab. 20.
Biceps femoris, Tab. 29. Tab. 32.

C.

Corrugator, Tab. 7. f. 1.
Constrictor nasi, Tab. 7. f. 1.
Crotaphites, Tab. 7. Tab. 11.
Coracohyoïdes, Tab. 9. f. 1. f. 2. Tab. 10. f. 1.
Constrictor palpebra utrisque, Tab. 7. f. 1.
Canalis osseus, Tab. 7. f. 4.
Cartilago Scutiformis, Tab. 10. f. 4.
Crycothyroides anticus, Tab. 9. f. 1. f. 3. Tab. 10.
 f. 3. f. 4.
Ceratoglossus, Tab. 9. f. 2. f. 3. Tab. 10. f. 2.
Cartilago Thyroidis, Tab. 10. f. 4.
Cricoarytenoides lateralis, Tab. 10. f. 4. f. 6.
Cricoarytenoides posticus, Tab. 10. f. 5.
Cucullaris seu Trapezius, Tab. 15.
Cephalopharyngæus, Tab. 10. f. 7.

Complexus, Tab. 16. Tab. 17.
Cremaster, Tab. 14. f. 3.
Clitoridis Musculi, Tab. 14. f. 4.
Caro Musculosa quadrata, Tab. 21. f. 1. f. 2.
 Tab. 22. f. 1.
Carpi Extensor exterior, Tab. 23. f. 1, 2. Tab.
 26. f. 2.
Carpi Extensor interior, Tab. 23. f. 1. f. 2. Tab.
 26. f. 2.
Carpi flexor exterior seu Radialis, Tab. 21. f. 1.
 f. 2. Tab. 24. f. 1.
Carpi flexor interior seu Ulnaris, Tab. 21. f. 1.
 f. 2. Tab. 24. f. 1.

D.

Directores Penis, Tab. 6. Tab. 14. f. 1. f. 2.
Dilatator Nasi, Tab. 7. f. 1.
Digastricus, Tab. 9. f. 2. Tab. 11. f. 1.
Deltoides, Tab. 12.
Detrusor Urina, Tab. 14. f. 1.
Dorsi Longissimus, Tab. 16. Tab. 18.
Dorsi Latissimus, Tab. 15. Tab. 19.
Depressor Labii Superioris, Tab. 7. f. 1.
Depressor Labii Inferioris, Tab. 7. f. 1.

E.

Elevator Palpebra, Tab. 7.
Elevator Labii Superioris, Tab. 7. f. 1.
Elevator Labii Inferioris, Tab. 7. f. 1.
Externus Tympani auris, Tab. 7. f. 4.
Erectores penis, Tab. 6. Tab. 14.
Externus Malleoli, Tab. 7. f. 4, 5, 6.
Extensor Carpi exterior, Tab. 21. f. 1. f. 2.
 Tab. 22. Tab. 23. f. 1. f. 2.
Internus Malleoli, Tab. 7. f. 5, 6.
Epiglottis, Tab. 10. f. 6.
Extensor Carpi interior, Tab. 23. f. 2. Tab. 24.
 f. 2. Tab. 26.
Extensor secundus Digitorum, Tab. 23. f. 1. Tab.
 24. f. 2.
Extensor primus Digitorum, Tab. 23. f. 1. Tab. 24.
 f. 2.
Extensor primus pollicis, Tab. 23. f. 1. f. 2.
Extensor secundus pollicis, Tab. 23. f. 1. f. 2.
Extensor Pollicis, Tab. 34. f. 2. Tab. 36. f. 1.
Extensor secundi Internodii Digitorum, Tab. 23.
 f. 1. Tab. 24. f. 2. Tab. 36. f. 1.
Extensor tertii Internodii Digitorum, Tab. 32.
 f. 2. Tab. 36. f. 1.

F. Fron-

INDEX ALPHABETICUS.

F.

Frontalis, Tab. 7. f. 1.
Flexor Carpi Interior seu Ulnaris, Tab. 21. f. 1.
 f. 2. Tab. 22. f. 1. Tab. 24. f. 1.
Flexor secundi Internodii sive Perforatus, Tab. 22.
 f. 1.
Flexor tertii Internodii sive Perforans, Tab. 21.
 f. 2. Tab. 22. f. 2.
Flexor Carpi Exterior seu Radialis, Tab. 21. f. 1.
 f. 2. Tab. 24. f. 1.
Flexores pollicis, Tab. 21. f. 2. Tab. 22. f. 1.
Flexor secundi Internodii Pollicis, Tab. 22. f. 2.
Flexor Pollicis primus, Tab. 22. f. 2. Tab. 25. f.
 1. f. 2.
Flexor secundi & tertii Internodii Pollicis, Tab.
 25. f. 2.
Fascialis, Tab. 27.
Flexor Pollicis, Tab. 34. f. 1. f. 2.
Flexor secundis pedis, Tab. 36. f. 2.

G.

Glandula Inguinales, Tab. 1.
Genihyoides, Tab. 9. f. 1. f. 2. 3. Tab. 10. f. 1.
Genioglossus, Tab. 10. f. 1.
Glandula Palatii, Tab. 11. f. 2.
Gemelli, Tab. 20.
Gluteus magnus, Tab. 28.
Gluteus medius, Tab. 28.
Gracilis, Tab. 30.
Gluteus minimus, Tab. 32.
Gasterocnemius externus, Tab. 33. f. 1. f. 2.
Gasterocnemius internus, Tab. 33. f. 1. f. 2. Tab.
 35. f. 1.

H.

Hyothyroides, Tab. 9. f. 1. f. 2. Tab. 10. f. 3.
Hypoglossus, Tab. 9. f. 2.
Os Hyoides, Tab. 9. f. 2.

I.

Incus, Tab. 7. f. 4. Tab. 8. f. 7.
Internus Tympani Auris, Tab. 7. Tab. 8.
Internus Malleoli, Tab. 7. Tab. 8.
Intercostales, Tab. 3. Tab. 13. Tab. 18.
Interossei, Tab. 25. f. 1. 2.
Indicis abductor, Tab. 23. f. 1.
Interossei abductores, Tab. 24. f. 1.

Interossei abductores, Tab. 24. f. 1.
Iliacus internus, Tab. 29.
Indicis abductor, Tab. 35. f. 2.
Duo ex Interossei, Tab. 36. f. 2. Tab. 37. f. 1.
 5. *Interossei abductores*, Tab. 37. f. 1. f. 2.
 5. *Interossei abductores*, Tab. 37. f. 1. f. 2.
Internus Depressor, seu Pterygopalatinus Tab. 11.
 f. 2.

L.

Linea alba, Tab. 1. 2.
Linea Semilunaris, Tab. 2.
Labii superioris Elevator, Tab. 7. f. 1.
Labii inferioris Elevator, Tab. 7. f. 1.
Labiorum Sphincter, Tab. 7. f. 1.
Longus, Tab. 11. f. 3.
Latissimus Dorsi, Tab. 15. Tab. 19.
Levator Patientia, Tab. 11. f. 3. Tab. 15. Tab.
 19.
Longissimus Dorsi, Tab. 16. Tab. 18.
Levatores Ani, Tab. 14. f. 2.
Lumbicales, Tab. 22. f. & 2. Tab. 25. f. 1.
Ligamentum annulare, Tab. 22. f. 1. Tab. 24.
 f. 2.
Lividus, Tab. 27. Tab. 30.
Lumbricales, Tab. 36. f. 1. Tab. 37. f. 1.

M.

Masseter, Tab. 7. f. 1. Tab. 11. f. 1.
Malleolus, Tab. 7. f. 5. 6. Tab. 8. f. 1.
Myloglossus, Tab. 9. f. 3. Tab. 10. f. 2.
Mastoides, Tab. 11. f. 3.
Minimi digiti abductor, Tab. 25. f. 1. f. 2.
Membrana nervosa, Tab. 7. f. 3.
Marsupialis, Tab. 28. Tab. 32.
Marsupium, Tab. 32.
Membranosus, Tab. 30.
Minimi digiti abductor, Tab. 22. f. 1. Tab. 24.
 f. 1. f. 2.
Minimi digiti abductor, Tab. 35. f. 2. Tab. 37.
 f. 1. f. 2.

N.

Nasi Dilatator, Tab. 7. f. 1.
Nasi constrictor, Tab. 7. f. 1.
Nervus opticus, Tab. 8. f. 5.
Nervus motorius, Tab. 8. f. 2.
Nonus humeri Placentini, Tab. 20. f. 1, 2.

INDEX ALPHABETICUS.

O.

Obliquus descendens, Tab. 1, 2.
Obliquus ascendens, Tab. 2, 3, 4.
Orbicularis Clausor, Tab. 7. f. 1.
Obliquus externus oculi, Tab. 8. f. 3, 5.
Obliquus internus oculi, Tab. 8. f. 3, 5.
Oculi Elevator, Tab. 8. f. 3.
Oculi abductor, Tab. 8. f. 3.
Oculi depressor, Tab. 8. f. 3.
Os squamosum, Tab. 7. f. 2, 3.
Os Petrosum, Tab. 8. f. 1.
Oesophagæus, Tab. 10. f. 7.
Obliqui Superiores, Tab. 17. f. 1, 2.
Obliqui Inferiores, Tab. 17. f. 1, 2.
Octavus humeri Placentini, Tab. 19.
Os occipitalis, Tab. 8. f. 1.
Os humeri, Tab. 19.
Os Hyoides, Tab. 9. f. 2.
Ossa Pubis, Tab. 27, 32.
Obturator externus, Tab. 29, 30, 31, 32.
Obturator internus, Tab. 32.

P.

Processus Styloides, Tab. 7. f. 2, 4. Tab. 8. f. 1.
 Tab. 9. f. 2.
Processus Mastoïdes, Tab. 7. f. 3, 4.
Processus Zygomaticus, Tab. 7. f. 2.
Pectoralis, Tab. 1. 12.
Pyramidales, Tab. 3, 4, 5.
Peritoneum, Tab. 5.
Penis acceleratores, Tab. 6, 14. f. 1, 2.
Penis Directores, Tab. 6, 14. f. 1, 2.
Palpebræ Elevator, Tab. 7. f. 1.
Pterygoidei interni, Tab. 11. f. 1, 2.
Pterygopalatini, Tab. 11. f. 2.
Pterygoidei externi, Tab. 11. f. 1.
Palmaris, Tab. 21. f. 1, 2. Tab. 22.
Pollicis flexores, Tab. 21. f. 1, 2. Tab. 23. f. 1.
Pronator Radii Teres, Tab. 21. f. 1, 2. Tab. 22.
 f. 1, 2.
Perforatus, Tab. 21. f. 1.
Perforans, Tab. 21. f. 1.
Palmaris extra situm, Tab. 22. f. 1.
Pronator Quadratus, Tab. 22. f. 2. Tab. 24. f. 1.
Pollicis adductor, Tab. 23. f. 2.
Pollicis abductor, Tab. 22. f. 2. Tab. 23. f. 2.
 Tab. 25. f. 1, 2.
Pollicis flexor primus, Tab. 22. f. 2. Tab. 25.
 f. 1, 2.
Primus secundi Internodii pollicis, Tab. 22. f. 2.

Secundus Pollicis flexor, Tab. 25. f. 2.
Secundus & tertius secundi Internodii flexor, Tab.
 25. f. 2.
Psoas, Tab. 27
Pyrisiformis, Tab. 28, 29.
Plantaris, Tab. 33, f. 2. Tab. 35. f. 1.
Pollicis Tensor, Tab. 34. f. 2.
Peroneus secundus, Tab. 34. f. 1, 2. Tab. 36. f. 1.
Pollicis abductor, Tab. 34. f. 1.
Perforatus, Tab. 35. f. 1, 2. Tab. 37. f. 12.
Perforans, Tab. 37. f. 2.
Pollicis flexor, Tab. 35. f. 1, 2.
Peroneus primus, Tab. 36. f. 1, 2.
Pollicis adductor, Tab. 36. f. 1. Tab. 37. f. 1, 2.
Plantaris Tendo, Tab. 38. f. 2. Tab. 37. f. 1.

Q.

Quadratus, Tab. 11. f. 1.
Quadratus, Tab. 18, 29.
Quadrigeminus, Tab. 32.

R.

Rectus abdominis, Tab. 2, 3, 4.
Rektorum intersectiones, Tab. 3.
Recti extra situm, Tab. 5.
Pars Recti Intestini, Tab. 14. f. 1, 2.
Rhomboides, Tab. 15, 16, 19.
Recti majores, Tab. 17. f. 1, 2.
Recti minores, Tab. 17. f. 1, 2.
Rotundus, Tab. 19.
Radii supinator longus, Tab. 26. f. 1, 2.
Radii supinator brevis, Tab. 23. f. 1, 2.
Rectus Femoris, Tab. 27, 30, 31.

S.

Stapes & ejus musculus, Tab. 7. f. 7, 8.
Sternon, Tab. 13.
Serratus major anticus, Tab. 1, 12, 13.
Sphincter Ani, Tab. 6.
Sphincter vesicæ, Tab. 14. f. 1.
Serratus minor anticus, Tab. 13.
Sphincter Labiorum, Tab. 7. f. 1.
Superciliorum musculi, Tab. 7. f. 1.
Styloceratohyoides, Tab. 9. f. 1, f. 2. Tab. 10.
 f. 1.
Styloglossus, Tab. 9. f. 2. Tab. 10. f. 2.
Sternohyoides, Tab. 9. f. 1, 2. Tab. 10. f. 1.
Sternothyroides, Tab. 9. f. 1, 2. Tab. 10. f. 3.
Stylopharyngeus, Tab. 10. f. 7.

Spheno-

INDEX ALPHABETICUS.

- Sphenopharyngeus*, Tab. 10. f. 7.
Sphenopalatini, Tab. 11. f. 2.
Scalenus, Tab. 11. f. 3.
Subclavius, Tab. 13.
Scapula dextra, Tab. 20.
Subscapularis, Tab. 13. Tab. 15.
Suprascapularis superior, Tab. 15. Tab. 19.
Spina vertebrarum, Tab. 19.
Suprascapularis inferior, Tab. 15. Tab. 19.
Serratus posticus superior, Tab. 16.
Serratus posticus inferior, Tab. 16.
Sacrolumbus, Tab. 16.
Splenius, Tab. 17. f. 1. Tab. 18.
Semispinatus, Tab. 17. f. 1. Tab. 18.
Spinati, Tab. 17. f. 2.
Sacer, Tab. 18.
Spina ossis ileum, Tab. 27. Tab. 28.
Sartorius, Tab. 30.
Supinator Radii longus, Tab. 26. f. 1. f. 2.
Supinator Radii brevis, Tab. 23. f. 1. f. 2. Tab. 2.
 Tab. 26. f. 1. f. 2.
Seminervosus, Tab. 32.
Semimembranosus, Tab. 32.
Subpopliteus, Tab. 33. f. 2. Tab. 35. f. 1.
- Trochlearis Musculus*, Tab. 8. f. 5.
Trochlea ipsa, Tab. 8. f. 5.
Tympanum, Tab. 7. f. 4. Tab. 8. f. 1.
Tympani externus Musculus, Tab. 7. Tab. 8. f. 4.
 f. 5. f. 6. Tab. 8. f. 6.
Tympani internus Musculus, Tab. 7. Tab. 8. fig. 5.
 f. 6. f. 9. Tab. 8. f. 6.
Thyroarytenoides, Tab. 10. f. 4. f. 6.
Transversalis Colli, Tab. 17. f. Tab. 18.
Trigeminus, Tab. 18.
Triceps, Tab. 29. Tab. 30. Tab. 31.
Transversalis, Tab. 34. f. 1. Tab. 36. f. 2. Tab.
 37. f. 3.
Tibialis anticus, Tab. 34. f. 2. Tab. 36. f. 1.
Tibialis posticus, Tab. 34. f. 1. Tab. 35. f. 1. f. 2.
 Tab. 36. f. 2.

V.

- Vuula*, Tab. 11. f. 2.
Vastus externus, Tab. 31.
Vastus internus, Tab. 30. Tab. 31.
Vesica sphincter, Tab. 14. f. 1.
Vesica cervix, Tab. 14. f. 1.

T.

- Transversalis abdominis*, Tab. 5.
Temporalis, Tab. 7. f. 1. Tab. 11. f. 1.

Z.

- Zygomaticus Riolani*, Tab. 7. f. 1.

BIBLIOPEGIS.

Hunc Librum qui compingendum suscipiet rogatur, ut numero seu folio suo singulas Tab: vel figuras adaptet ac reponat. Tres autem supernumerarias earundem figur: a Capite vel ab initio libri una, collocabit.

FINIS INDICIS.



ST. ANTHONY'S CATHOLIC SCHOOL

1234 Main Street, St. Anthony, N.J.
Telephone: 123-4567

Name	Age	Grade	Teacher
John Doe	8	3rd	Ms. Smith
Jane Smith	9	4th	Ms. Jones
Robert Brown	10	5th	Ms. White
Mary Green	11	6th	Ms. Black
William Lee	12	7th	Ms. Gray
Elizabeth King	13	8th	Ms. Red
James Taylor	14	9th	Ms. Blue
Patricia Adams	15	10th	Ms. Purple
Richard Wilson	16	11th	Ms. Orange
Susan Moore	17	12th	Ms. Yellow

Name	Age	Grade	Teacher
Michael Jackson	8	3rd	Ms. Smith
Christina White	9	4th	Ms. Jones
David Black	10	5th	Ms. White
Michelle Green	11	6th	Ms. Black
Christopher Lee	12	7th	Ms. Gray
Amanda King	13	8th	Ms. Red
Matthew Taylor	14	9th	Ms. Blue
Stephanie Adams	15	10th	Ms. Purple
Andrew Wilson	16	11th	Ms. Orange
Rebecca Moore	17	12th	Ms. Yellow

Book deacidified with methyl magnesium carbonate. Book taken apart & resewed. Bound in half Russell's oasis goatskin with hand marbled paper sides, vellum corners, acid-free end signatures & unbleached linen hinges. Leather treated with neat's foot oil & lanolin.

SKY MEADOW BINDERY
January 1987

